לציונות—לסוציאליזם—לאחוות עמים

על המשמר

יום ב', כ"ו בתמוז תשמ"ח, 11 ביולי 1988 / שנה מ"ח מס' 13696 / המחיר 1.30 ש"ח כולל מע"מ

שרון לשליחות מדינית ברומניה

מוטי בסוק

שר־המסחר והתעשייה אריאל שרון יוצא היום לרומניה בשליחות מדינית. שמיר סירב אתמול, למסור לממשלה פרטים כלשהם על מהות השליחות. בישיבת הממשלה התעניינו מספר שרים במסרים המדיניים שהביא לארץ, יועצו המדיני של נשיא רומניה קונסטנטין מיתאה. שמיר סירב לפרט. לדבריו הרומנים ביקשו, לשמור על סודיות. שר הכלכלה גד יעקובי, ביקש לדעת אם ישראל קיבלה מסר מדיני מאש"ף, באמצעות צ'אושסקו. שמיר סרב להשיב. משה שחל שאל: „כאשר שמיר ביקר עם סגן השר רוני מילוא ברומניה, האם הוא דיבר עם צ'אושסקו על מיסמך משה עמירב?" רה"מ העדיף שלא לפרט את תוכן שיחתו.

„לזעזע הממשלה שמוכיחה אטימות נוראה"

11 חברי־כנסת מסיעות האופוזיציה פתחו אתמול בשביתת־רעב, שיזמה סיעת מפ"ם, כדי למחות בצעד חסר־תקדים על אוזלת ידה של הממשלה בטיפול במשבר הבריאות ● קראו לשרת הבריאות להתפטר ולהצטרף אליהם ● זוכים לתמיכת הרופאים – משלחת ההסתדרות הרפואית תבקר היום השובתים ● שמיר: אל תענו נפשותיכם – מספיקה שביתת־שבת

טוביה בסקינר, רונית מורגנשטרן, מוטי בסוק

חברי הכנסת השובתים רעב מול משרד ראש הממשלה בירושלים, קראו אתמול לשרת הבריאות להתפטר מתפקידה ולהצטרף למחנה השובתים. בקואליציה יוצאת דופן של האופוזיציה פתחו 11 חברי כנסת בשביתת רעב, כדי למחות, בצעד חסר תקדים זה, נגד המשבר במערכת הבריאות.

קואליציה של האופוזיציה

היוזמה לשביתה יצאה מסיעת מפ"ם בכנסת, כאשר היתה זו חברת הכנסת חייקה גרוסמן שקראה לחברי הכנסת לפתוח בשביתת רעב לנוכח „התעלמות שר האוצר מהבעייה". ליוזמת מפ"ם הצטרפו גם חברי כנסת נוספים. השובתים הם ח"כי מפ"ם, אלעזר גרנות, חייקה גרוסמן, יאיר צבן, ד"ר גדי יציב ואמירה סרטני. ח"כי ר"צ, שולמית אלוני, יוסי שריד, רן כהן, דדי צוקר ומרדכי וירשובי

(סוף בעמוד 2)

ממשלת ישראל התעוררי – חח"כים השובתים עם שרת הבריאות (צילום: ישראלי)

על מזרונים בכנסת

טוביה בסקינר

שביתת הרעב של חברי כנסת היא הראשונה מסוגה בתולדות הכנסת, ולדברי מזכ"ל מפ"ם אלעזר גרנות, זו פעם ראשונה שחברי פרלמנט כלשהו מכריזים שביתת רעב. על ההכנה הנפשית והגופנית לקראת השביתה הם מספרים:

חייקה גרוסמן: „אני יודעת מה זה לרעוב. רעבתי בעבר באירופה, אבל לא בגלל שביתה. לא עשיתי הכנות מיוחדות לקראת שביתת הרעב שלנו, אבל אני בטוחה שאחזיק מעמד. הדבר הכי גרוע שיכול לקרות לי הוא שיוציאו אותי על אלונקה".

יוסי שריד: „התייעצתי עם הרופאים שלי. הם לא עשו מסיבה לכבוד שביתת הרעב שלי, אבל גם לא אסרו עלי לשבות. הם אמרו לי להקפיד לשתות".

גאולה כהן: „לא שאלתי את הרופאים אם מותר לי לשבות רעב. אם הייתי שואלת הם היו אוסרים עלי בגלל שאני סובלת ממגרנות".

אלעזר גרנות: „אני מכיר את עצמי ואני יודע שאני מסוגל לא לאכול. פעם אחרונה שאכלתי זה היה אתמול ב־11. היום, חוץ מקפה, לא שמתי דבר בפי".

יאיר צבן: „אני אהיה מוכן לשתף פעולה עם בעלי כל המדורים ההומוריסטיים רק כאשר אתחיל לראות באופק פתרון למשבר הבריאות. כל עוד החולים והקשישים סובלים, אני מנוע מלהתחבר בנושא".

חברי הכנסת היו מתוכננים לעשות את הלילה בשינה משותפת באוהל מול משרד הממשלה.

ח"כ ורדיגר הודיע מבעוד מועד: „אני אשן בחדר שלי בכנסת", וגאולה כהן אמרה: „פעם אחרונה שישנתי עם גברים זה היה בקסבה של חברון, אבל אז היו שם חדרים נפרדים". היחידים שגילו נכונות לשינה הספרטאנית באוהל המחאה היו חברי הכנסת של מפ"ם ונציגת התחייה. בר"צ העדיפו להנות ממיזוג האוויר בכנסת, ושם עשו כולם לבסוף את הלילה, על מזרונים שהכינו פעילי מפ"ם.

ח"כ ותד פרש ממפ"ם והצטרף לחד"ש ● עמ' 2

הקבינט ידון בעיסקה הסעודית־בריטית ● עמ' 3

מקימים גוש לאומי למען מעוטר צבאי ● עמ' 3

עצירות בטחוניות קובלות על התנכלויות ● עמ' 4

רופא בכיר בבלינסון השתיל באופן פרטי כלייה לתייר מאיטליה ● עמוד 15

ועדת השרים תכונס אם לא תושג פשרה היום

רונית מורגנשטרן, מוטי בסוק, כתבנו הכלכלי ב"ים

שר האוצר ושרת הבריאות ייפגשו היום עם מזכיר ההסתדרות וראשי קופ"ח לישיבה מיוחדת, בה ינסו להתגבר על הפער בין הצעות האוצר לבין הצעת משרד הבריאות להפעלת התכניות לקיצור תורים.

משרד האוצר מוכן לאשר 15 מליון שקל ואילו משרד הבריאות גיבש הצעה מפורטת המסתכמת בכ־85 מליון שקלים. שרת הבריאות, שושנה ארבלי אלמוזלינו גילתה אתמול כי השר שמעון פרס הציע לאשר 100 מליון שקל לפתרון בעיית התורים.

ראש הממשלה הבטיח אתמול לשרת הבריאות, שאם לא יוסכמו היום העניינים שבמחלוקת יכנס בדחיפות את ועדת השרים. שמיר

(סוף בעמוד 2)

צעיר נהרג מידי צה"ל בשכם; פצועים רבים במחנה אמערי

5 בתים נהרסו ברצועה ● מצור כלכלי בהר־חברון ● תקנות חדשות יאפשר למשטרה כניסה לחצרות בתים ולגגות ● רבין ויעקבי בממשלה: הוצאות האינתיפאדה עד היום למשק הישראלי – מיליארד שקל

מתנחלים חסמו כביש חברון — י"ם

עתיים

כביש ירושלים־חברון נחסם אמש לתנועה לשעה קלה על ידי תושבי הישוב בית חגי שבדרום הר־חברון. לטענת המתיישבים, חסימת הכביש התבצעה על ידם כאות מחאה נוכח מדיניותו של שר הבטחון, אשר אינו מביא לסיום המהומות בשטחים. התושבים טוענים, כי הם מוצאים עצמם מותקפים מדי יום.

מוטי בסוק, מנחם ענברי, עזרא אבירן, טוביה בסקינר

העלות הישירה של האינתיפאדה למערכת הביטחון מסתכמת עד כה ב־432 מיליון שקל. העלות הכוללת למשק הלאומי, כולל ירידת תפוקה, צמצום התיירות וירידה ביצוא לשטחים, היא מיליארד שקל — מסרו אתמול שר הביטחון יצחק רבין ושר הכלכלה והתכנון גד יעקובי, בישיבת הממשלה.

בהפגנה גדולה, שהיתה אתמול במחנה הפליטים עסכר, ליד שכם, נהרג צעיר בן 17, זוהרי מנסור זרייקי, מאש חיילי צה"ל. סיור של צה"ל נקלע לתוך ההפגנה, המפגינים יידו בו אבנים ותקפוהו במוטות ברזל וחיילי הסיור פתחו באש, כדי לחלץ עצמם. עוצר הוטל על מחנה הפליטים.

הפגנות נוספות היו אתמול בשכם ונמסר על פצוע קשה, אמג'ד חוואג'ה.

הפגנות ופצועים רבים

אתמול נמשכה שביתת המסחר הכללית בגדה, על־פי כרוז האינתיפאדה מס' 21. השביתה היתה מלווה בהפגנות רבות, בעיקר האיזורים כפריים, ורבים מהמפגינים

(המשך בעמוד 4)

שובתים רעב למען החולים

קומץ חברי כנסת פתחו אתמול בשביתת רעב מול לשכת רה"מ. זהו אקט מחאה חסר־תקדים נגד הפקרת מערכת הבריאות וציבור החולים ע"י הממשלה. שביתה זאת חסרה לכאורה כל כוח השפעה על הממשלה, אשר מביטה זה חודשים בשיוויון נפש, כמעט מתוך הרגל, על המצב שבו בתי־חולים שובתים, מרפאות חוץ סגורות, ואלפי חולים נידונים לסבל ויסורים, ולא נמצא מי שיגאל אותם.

אכן נכון, חברי־הכנסת מצווים להאבק במגרש שלהם עפ"י כללי המשחק הפרלמנטריים. אך הם אחזו בנשק השביתה – ביוזמת סיעת מפ"ם, שאליה הצטרפו עוד סיעות אופוזיציה אחרות – לאחר שהסתבר להם, כי מוצו ללא הועיל כל דרכי המאבק הפרלמנטרי. האמת היא, כי שביתת רעב הינה נסיון כמעט נואש לאלץ את הממשלה לשים קץ לשערוריה לאומית, שבגללה, בכל מקום אחר, היתה הממשלה עפה לכל עבר. רה"מ, העסוק בשביעיות שלו ב„חרות", אינו מוצא תשובה אחרת לשובתי הרעב חברי הכנסת מאשר האמירה, כי „צעדם הוא מיותר". בוודאי, אליבא דשמיר שום דבר לא יתרחש אם אלפי חולים ימשיכו לסבול, ומי יודע לכמה מהם נגרם נזק בלתי הפיך לבריאותם בגלל המתרחש בבתי־החולים. אך לא רק שמיר אלא כל שר חשוב בממשלה המתאכזרת לחולים נושא באחריות ישירה לנעשה בבתי החולים. שרת הבריאות, שמאבקיה אינם אלא דיבורים חסרי השפעה, היתה צריכה כבר מזמן להתפטר. הן כאקט מחאה והן כדי להסיר מעצמה את האחריות להתפוררות המערכת, שלכאורה היא בלבד ממונה על תפקודה התקין.

הבטחתו של שמיר בשיחה עם השובתים, כי היום יימצא פתרון למשבר, אינה אלא דיבור סרק. אם פגישה אחת של שר־האוצר, שרת־הבריאות ומזכ"ל ההסתדרות עשויה היום לחסל את המשבר נשאלת השאלה: למה היה צריך לגרור את המשבר במשך חודשים? „פגישות גורליות" כאלה נערכו כבר עשרות פעמים, אך השינוי לא יבוא כל עוד שר־האוצר מסרב לשלם לרופאים עפ"י עמלם. שביתת הרעב של חברי הכנסת לא נועדה אלא לאלץ את הממשלה לפעול מייד לפתרון המשבר.

„אליאנס" נסגר; ההסתדרות בוחנת הצעות להפעלתו בקרוב מחדש

רק 213 מבין 1,100 הפועלים התייצבו אתמול בבוקר לעבודה „תחת מפרק" והשופט וינוגרד אישר כניסת צו־הפירוק לתוקפו ● הברפלד: נבחנת אפשרות לפתיחת המפעל בניהול עצמאי של העובדים — אחרי תקופת הפעלה מוגבלת ע"י המפרק ● צבן: לערוך חקירה יסודית בהידרדרות המפעל

אבשלום קוה, אודי נחשון, יואב אביב, עתיים

ההסתדרות בוחנת מספר הצעות להפעיל מחדש — ובכך בימים הקרובים — את מפעל הצמיגים „אליאנס", שנסגר אתמול בבוקר בהוראת שופט בית־המשפט המחוזי בתל־אביב, אליהו וינוגרד. מזכ"ל ההסתדרות, ישראל קיסר, אמר אתמול בישיבת הוועדה המרכזית: „עומדת עתה לפנינו משימה יהודית, והיא — מיצוי האפשרויות לפתיחתו המחודשת של המפעל".

המאמצים לפתיחתו המחודשת של מפעל „אליאנס" לא הועילו, עקב סירובם של רוב העובדים לשוב לעבודה תחת ניהול המפרק עזרא חבשה, נציגו של כונס הנכסים הרשמי, עמרם בלום, הודיע אתמול

(המשך בעמוד 4)

אימפרוביזציה

על: מעורבותו הפוליטית של חבר הקיבוץ

תציג: בימת הקיבוץ

ביום רביעי 13/7 בשעה 13.00 באולם הישיבות של הקבה"א. מוזמנים: מזכירים, רכזי ועדות פוליטיות, רכזי ועדות תרבות, פעילי הקבה"א ומפ"ם. (אחרי ההצגה יתקיים דיון).

המחלקה הרעיונית הפוליטית, הקבה"א

ציורמצב

חוכמת זקנים / „חרות"

„הנשים הן הכושי של העולם", אומרים ג'ון לנון ויוקו אונו באחד משיריהם. המעיין ברשימת נבחרי הקאונטרי־קלב יראה מיד, כי הנשים הן הערבי של „חרות".

דוביק רוזנטל

תפס כותרת / נועם סמל

סוף משחק בתיאטרון חיפה

לפני שמונה שנים קבע עודד קוטלר המנהל האומנותי של תיאטרון חיפה דאז, שהסיכוי היחיד, להחיות את הגוסס הזה היא לאחדו עם התיאטרון הקאמרי. אמר ועזב, ואיתו עזבו נולה צ'לטון וקבוצת הפרוייקט שלה.

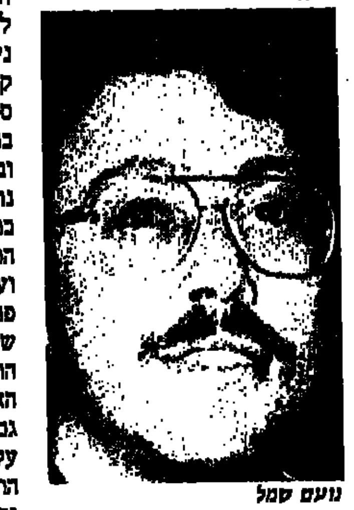

נועם סמל

התרופה של נעם סמל — שהתמנה אז למנכ"ל התיאטרון (1980), והביא מתוך ראיה מבריקה ממש את עומרי ניצן כמנהל אומנותי — פעלה כמטה קסם, אך לא הביאה בחשבון את תופעות הלוואי העתידיות. השניים הולידו את הקונספציה הרפרטוארית של „כאן ועכשיו" ונועם סמל החל בשיווק אגריסיבי מאוד של כרטיסים, קרי, שיטת המינויים. שני הדברים האלה, שנחשבו מוקצים בעיני שאר התיאטרונים, הפכו מהר מאוד נושא לחיקוי.

מתקפת השיווק של סמל כללה גם אירועי תרבות, סופי שבוע למבקרי תיאטרון ולאוהדיו, פירסומים במקומונים — אלה היפנו זרקור על התיאטרון הפרובינציאלי, הרחוק מן הבוהמה, והפכו אותו מוקד משיכה לשחקנים ולאנשי תיאטרון. הצלחת התיאטרון בחו"ל עשתה אותו ליוקרתי, ואולי למוליך בתיאטרוני הארץ.

לפני שלוש שנים עזב עומרי ניצן והלך להבימה — מכה קשה לתיאטרון חיפה, ולנועם סמל אישית. „התרגיל" של בחירת סובול ובסר, מחזאי ובמאי, להתוויית הקו האומנותי נראה אז מחוכם למדי. אבל בתוך התחרות עם שאר התיאטרונים על הקו של „כאן ועכשיו" הלך התיאטרון לכיוון פוליטי קיצוני יותר. ההצגות שלא זכו להצלחות זוהרות הולידו קונפליקט עם הממסד הארצי, ובעיקר עם זה הלוקאלי. גם העובדה שהתיאטרון מתבסס על קהל מנויים היוותה בומרנג. התנגדות של חלק מן הצופים גרמה לתגובת שרשרת של מורת רוח — שהגיעה לשיא ב„סינדרום ירושלים", שאמור היה להיות גולת הכותרת של ההצלחה.

המקרה של עופרה וינגרטן, שערוריות במחלקת המחשב, בעיות התקציב והפרסומים בעיתונות המקומית, לא הניחו לתיאטרון. בחירתו של יונה יהב ליו"ר מועצת המנהלים הגבירה את החריקות כשזו מנעה את נסיעת התיאטרון לברית המועצות ולארה"ב, נראה היה שסמל הגיע לקו יכולת הספיגה שלו. כשהוצע לו המינוי להיות נספח תרבות בניו־יורק החליט ללכת.

נכון להיום — ההפסד הוא של התיאטרון.

חנה רוזנטל

בשטח / נווה שלום

שלום על הגבעה

בארבע ורבע של יום שישי עוד התגלגלתי מצחוק מכל ה„לול" הזה, בקולנוע בית ציוני אמריקה, בפרימיירה חגיגית, שחיפשה את הגבורים מהמסך, באולם הגדוש עד מאד, ומצאה רק את טליה שפירא ואלטמן הקטן, בפוזה של קהל מעריץ את שני הגדולים אורי ואריק. בשש של אותו שישי, חצי שעה מתל־אביב, על המרשאה

נסעו לקבל באוסטריה שנים מנציגי המקום, ואילו לכאן הגיעה שרת הבריאות הגרמנית, ריטה צוסמוט (אומרים שהיא מס' 2 בסקלת הפופולריות בגרמניה).

נקודת אבסורד כואבת — „נווה־שלום", שמועמד השנה גם לפרס נובל לשלום, נמצא יותר על המפה הגרמנית מאשר על המפה הישראלית. עובדה,

שרת הבריאות של גרמניה וידידים יהודים וערבים בנוה שלום

המרכזית של „נוה־שלום", כבר התגלגל לפני מראה נוף מעולם אחר. רק זוג עינים, כמו אלו שלי, שצפו על עמק אילון בזמן אמיתי, כששקיעה מושלמת נותנת הדרן אחרי הדרן, עד שלילה מוריד מסך, רק הן יכולות לתאר מראה שכזה, וגם או רק לעצמן.

„נוה־שלום", ישוב משותף לערבים ויהודים, בסך הכל 70 אידיאליסטים (כולל ילדים), קיבל השנה את פרס השלום האוסטרי ע"ש ברונו קרייסקי.

את הטכס, הכבוד ו־$10,000

המסיבה הצנועה הזאת ראתה הרבה בלונדינים עם אקצנט גרמני, אבל לא נציגות ממסדית אחת, או סתם פנים אנונימיים לצרכי הזדהות, שלא לדבר על תקשורת מקומית.

למרות זאת, ואולי בלי שום קשר, חוסל סלט הבורגול „המגניב" ביסודיות מתמוגגת.

כך, „נוה־שלום", רחוק מהכרה ממסדית, רחוק מיאוש, לא כל כך ממוקדי האינתיפאדה, על גבעה, קרוב לשמיים, נוגע באפשרות, בחלום, בשלום.

אלישבע איילון

רק רקע / נפט בלהבות

זמנים רעים לענף

האסון מול חופי סקוטלנד, בו ניספו 160 בני אדם בהתפוצצות על דוברת קידוח, רק מוסיף לאוירת הדכדוך הפוקדת את ענף הנפט בעולם כולו, ובסקוטלנד בפרט.

בשנתיים האחרונות צנחו מחירי הנפט בעולם אל מתחת ל־15$ לחבית, וזמנים רעים הגיעו לענף.

שרותי כח האדם באברדין, בירת הנפט של סקוטלנד, מעריכים שכ־15,000 עובדים שהועסקו בתעשיית הנפט, איבדו את משרותיהם במרוצת תקופה זו. התקוות שמחירי הנפט ישובו לעלות התבררו כינתיים, בלבד. לכאורה, אין הבדל בין קידוח יבשתי לימי, מעבר להוצאה הכרוכה ברכישת הדוברה, והצבתה ובהחזקת צי הליקופטרים להסעת העובדים (וגם זה עולה כסף). מוסיפים לעלות גם תנאי מזג אויר באיזור — גשם תדיר, ערפל; ובעיקר סערות רבות עוצמה, מלוות רוחות, שמהירותם מגיעה לעתים ל־100 קמ"ש לשעה. בניית דוברה שתעמוד בתנאים כאלה היא ענין יקר ביותר.

בימים הטובים של שליטת ארגון אופ"ק במחירי הדלק העולמיים, ב־1981 למשל,

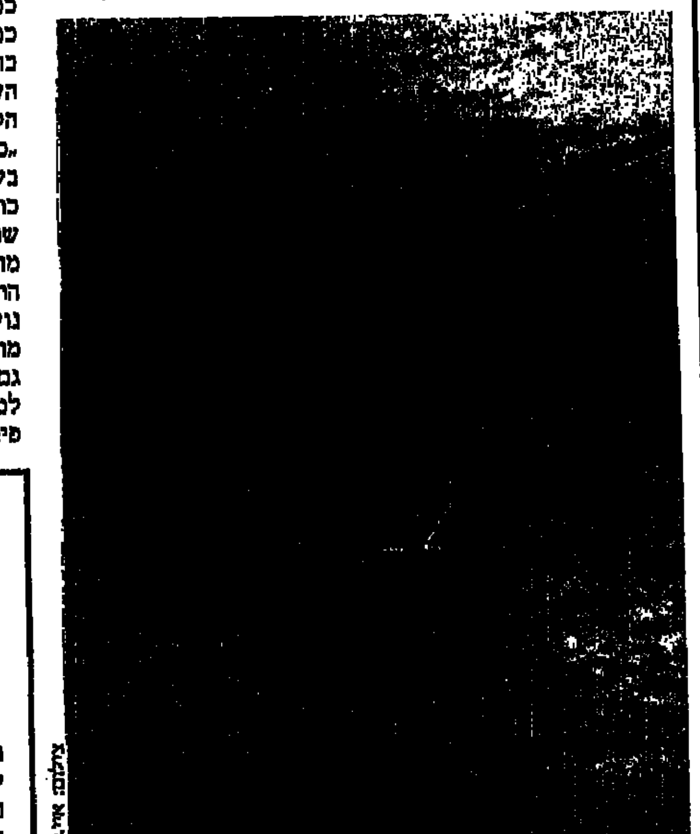

מגדל שאיבת הנפט בים הצפוני עולה בלהבות

הושכרו בסקוטלנד דוברות קידוח תמורת 44,000 לירות סטרלינג ליום. בשנה שעברה ירד המחיר עד 9,000 לירות סטרלינג. רק 41 מ־110 הדוברות פעלו בשנת 1986. גם משכורות העובדים — קודחים, מהנדסים, גיאולוגים ואנשי שרותים למיניהם — צנחו.

מחירי הנפט הנמוכים אינם מאפשרים עוד לחברות להעניק לעובדיהן פיצוי מלא על הסיכון הכרוך בעבודה. חרף האסון השבוע צפויים להישמע גם ביחסי העבודה בסקוטלנד.

והמשבר נמשך.

מרבצי הנפט והגז בים הצפוני הקלו על מצוקתה הכלכלית של בריטניה. השדות העשירים נמצאים בעומק מועט יחסית, בחלקם הגדול תחת שכבות מלח אטומות. הים הצפוני היה עשוי להיות מכרה זהב בסגנון סעודי, אילולא נוספו להוצאות ההפקה עלויות גבוהות של קידוחים ימיים.

שכבות הסלע בקרקעית הים הן המשך ישיר של השכבות באנגליה ובאירופה הצפונית־מערבית. האיזור שקע בין שברים גיאולוגיים ארוכים, והוא מכוסה היום ים רדוד, שעומקו כמה עשרות מטרים

ירון אמיתי

מדף / מקור

הפלטפוס של המאדאם

איתמר לוי: „כפות רגליה העדינות של המאדאם" עטיפה: דוד קרמן הוצאת „כתר" יוני 1988; 127 עמודים.

רק לעתים נדירות מתגלגל לידיו של הקורא ספר המתיימר להיות מקורי, נועז ושונה ממה שנכתב לפניו. ספר כזה הוא הרומן החדש של איתמר לוי, „כפות רגליה העדינות של המאדאם".

זהו ספר שעיקרו פנטזיה, כלומר, מעין אגדה ומיתולוגיה מודרנית, שכולה פרי דמיונו של המחבר. ברומן נעשה שימוש חופשי בחומרים רבים ושונים: החל מן התנ"ך והברית החדשה, דרך סיפורי האגדה היהודית, הקבלה, המיסטיקה הנוצרית וכלה בהיסטוריה היהודית ותולדות הציונות.

הפנטזיה שבספר היא פנטזיה שמודעת לעצמה, שאינה לוקחת את עצמה ברצינות. ניתן אם כן לקרוא את הספר כרומן סאטירי שמנסה להבין ולהקיף את מהותו של היהודי המודרני החי בישראל ואת המנטליות שלו.

הישג מסוים השיג המחבר בספרו בכך שקשה יהיה לקוראים הפוטנציאליים להישאר אדישים ביחס אליו. נראה לי שחלק מהקוראים יאהב את הספר מאוד וחלקם לא יוכל לסבול אותו. אני אישית לא אהבתי את הרומן. קראתי אותו בתחושה של רוגז שנבעה מכך שהרגשתי שאף־על־פי שהושם דגש רב על סגנון הכתיבה והשפה בספר, ולמרות שהוא מתבסס על עושר רב של מקורות ותאורים (פוסט־מודרניזם), אין הוא מצליח ליצור עולם פנימי מגובש, ונותר על כן במידה רבה כבגד יפה על גוף בובה ולא על גוף חי ונושם.

עידד שדף

מפלגת הפועלים המאוחדת – המרכז

ישיבת מרכז המפלגה

להשלמת בחירת מועמדינו לכנסת ה־12

ופתיחה חגיגית של מערכת הבחירות בהשתתפות פעילי הבחירות תתקיים ביום ד', 20.7.88, שעה 15.00, ב„צוותא" תל־אביב

חברי המרכז ופעילי הבחירות מתבקשים להבטיח השתתפותם

מטה הבחירות

ההסתדרות הכללית של העובדים בארץ־ישראל

נעמת

תנועת נשים עובדות ומתנדבות

לחברות מרכז נעמת והסגניות

ישיבת מרכז נעמת תתקיים ביום שני 11.7.88 בשעה 13.00 בקומה 7 בבניין הוועד־הפועל

על סדר היום:

המשבר במערכת הבריאות בישראל

בהשתתפות:

שרת הבריאות – ח"כ שושנה ארבלי־אלמוזלינו

מזכ"ל נעמת – מאשה לובלסקי

עורך „עמוד אחרון": אפי לנדאו

ח"כ ותד פרש ממפ"ם והצטרף לחד"ש

הודעתו הפתיעה ראשי מפ"ם ששמעו על כך ברדיו ● אמר לכתבתנו כי ניהל שנתיים מו"מ עם הנהגת מפ"ם על שינוי עמדות פוליטיות, אך הדברים לא הובאו לבסוף לוועידה ● גרנות: הפרישה ממניעים אישיים

דורית גפן

ח"כ מוחמד ותד הודיע אתמול על החלטתו לפרוש ממפ"ם, ולהצטרף לחד"ש. ותד יבקש היום מוועדת הכנסת לאשר את הצטרפותו לסיעת חד"ש.

הודעתו של וותד הפתיעה את ראשי מפ"ם אשר שמעו על כך ברדיו. בשיחה עם כתבתנו אמר אמש ותד, כי הוא ניהל כשנתיים משא־ומתן עם הנהגת מפ"ם על שינוי עמדות פוליטיות, ואף הובטח לו כי אכן יהיו שינויים, שבבסיס הדדיות בין יהודים לערבים.

"לא היה לי מוצא"

ותד ציין כי בנושא הסכסוך הישראלי פלשתיני הלכה מפ"ם לא מכבר עם מסמך אל אישים בשטחים, אך הדברים לא הובאו לוועידה. גם מסמך שהגיש, וכן דרישה לשוויון ערך בתוך המפלגה נדחה. "התייחסו אלי בצורה מזלזלת. לא היה לי מוצא. הייתי צריך להוציא מסקנות" — אמר ותד. לכתבתנו נודע כי ותד קיים שיחות בשבועיים שלושה האחרונים עם אישים בחד"ש. מקור ברק"ח אמר כי ותד אמר להם כי אין הוא שלם עם החלטות ועידת מפ"ם והוא מזדהה עם מצע חד"ש ומבקש להצטרף אליהם ללא תנאי. עוד נודע כי ותד אמר לאנשי שיחו, כי אין לו עניין להיות ח"כ מטעם חד"ש. במוסדות חד"ש עדיין לא דנו בנושא. אך נמסר כי וותד יוכל להשתלב במוסדות וימצא לו כנראה תפקיד. כן נאמר, כי הוא ישתלב במערכת הבחירות של חד"ש.

מזהיר מהשמצות

בתשובה לשאלה אמר אמש מוחמד וותד: "אני לא מצטרף לחזית בשביל להילחם במפ"ם אבל אם ישמיצו אותו — עלולים להפוך אותי לשונא ממש, ומפ"ם תצא מפסידה. אני אנסה לשווק את העקרונות של החזית, אבל אין לי עניין לרדת על מפ"ם".

מפ"ם הופתעה

במפ"ם קיבלו את פרישתו של ותד בהפתעה. דובר מפ"ם אמר כי שוחח שלשום עם ותד בעניין משמרת שביתת הרעב במשרד ראש הממשלה, והוא לא אמר לו דבר על כוונותיו. עוד ציינו, כי בוועידת מפ"ם נשא ותד נאום שכלל דברי שבח והלל למפ"ם כמסגרת פוליטית יהודית־ערבית.

גרנות: מניעים אישיים

מזכ"ל מפ"ם ח"כ אלעזר גרנות אמר בתגובה על צעדו של ותד, כי פרישתו נעשתה על רקע מניעים אישיים בלבד, הוא ציין כי ההחלטות המדיניות שקיבלה מפ"ם בוועידתה האחרונה, והעובדה שמפ"ם בחרה במועמד ערבי לכנסת למקום השלישי, וכן ההערכה הגוברת לפעילות מפ"ם, וגל ההצטרפויות אליה ברחוב הערבי והיהודי, כל אלה מפריכים את הנסיון של ותד להעניק משמעות פוליטית כביכול למעשה שלו עוד הוסיף גרנות כי דבריו וצעדיו של ותד וכוונותיו כאילו על רקע אישי, הינם על רקע אישי בלבד.

"לזעזע הממשלה שמוכיחה אטימות נוראה"

(המשך מעמוד ראשון)

סקי, אברהם ורדיגר מפועלי אגודת ישראל, צ'רלי ביטון מחד"ש וגאולה כהן מהתחיה.

גרנות: לזעזע הממשלה

שרת הבריאות שושנה ארבלי אלמוזלינו הגיעה בשעות הצהריים אל אוהל השביתה מול משרד ראש הממשלה. חברי הכנסת קראו לשרה, בקריאה חד־משמעית, להתפטר מהממשלה, בשל כשלון הממשלה בפתרון בעיית המשבר. חברי הכנסת פנו לגב' אלמוזלינו בקריאות קולניות: ח"כ שריד: "האם שר בממשלה היה מחכה שנה לצינתורו?" ח"כ גאולה כהן: "תתפטרי מהממשלה ותצטרפי אלינו". דדי צוקר: "תמו ימי הסימפטיה, יותר לא תקבלי סימפטיה מאתנו". אברהם ורדיגר: "ממשלה שאינה יכולה להציל את העם מוכרחה להתפטר מייד". ח"כ גרנות אמר לה כי יש "לזעזע את הממשלה שמוכיחה אטימות נוראה".

אלמוזלינו: אסיק מסקנות

בתגובה אמרה להם שרת הבריאות ארבלי אלמוזלינו: "זה לא חכמה להתפטר, אני אמשיך להאבק בכל דרך בתוך הממשלה. אילמלא הייתי שרה בוודאי הייתי מצטרפת לשביתת הרעב". היא הוסיפה כי אם לא תחול התקדמות, משרד הבריאות יצטרך לקבל החלטות לבדו. היא רמזה שלא מן הנמנע שמדובר גם במסקנות אישיות.

שר־האוצר ביקר אתמול את הח"כים השובתים בערב ליד משרד רוה"מ. השר ניסים אמר להם כי יש פתרונות למשבר במערכת הבריאות וניתן היה לסיימו לפני חצי שנה, אם רק היו רוצים. הוא אמר שלפי דעתו, והרופאים יקבלו את התעריפים שיוצעו להם. בערב נפגש איתם השר ניסים והציג בפניהם את הסיבות למשבר ואת עמדת משרד האוצר.

משלחות תמיכה של רופאים

ההסתדרות הרפואית הודיעה כי תשגר החל מהבוקר משלחות תמיכה של רופאים מכל בתי־החולים בארץ, אשר ילוו את חברי הכנסת השובתים רעב, במשך כל ימי השביתה כאות הוקרה ותמיכה במאמציהם לזעוק את זעקתה של הרפואה ההולכת ומתמוטטת.

שמיר: אל תענו נפשותיכם

בפגישה של חברי הכנסת השובתים רעב עם ראש הממשלה אמר להם ראש הממשלה: "מה לכם לענות נפשותיכם ולשבות רעב. מספיקה שביתת שבת. שביתת רעב מהווה צעד חמור שקל להתחיל בו וקשה לצאת ממנו". חברי כנסת השובתים ביקרו אותו בחריפות על כך שהמשבר במערכת הבריאות לא מהווה לגביו את הנושא הרחוק ביותר על סדר יומו וכן אמרו שהם רואים בו אחראי למשבר.

שביתת הרעב מתוכננת לשבוע ימים, אלא אם כן יימצא פתרון למשבר הבריאות קודם לכן.

מפידות העונה

זהירות מדוזות בחופי ישראל (צילום: י.פ.פ.א.)

זוג מקרית ארבע מואשם ברצח ערבי ונאצי בארה"ב

סט"א

רוברט ורושל מאנינג, תושבי קרית ארבע הואשמו על ידי חבר מושבעים פדראלי בהפעלת פצצה שגרמה למותו של פעיל ערבי ושל פושע מלחמה נאצי זהו בארה"ב.

רושל מאנינג, בת ה־48 נעצרה בחודש שעבר בהגיעה לשדה התעופה הבינלאומי של לוס אנג'לס עם שני ילדיה. רוברט מאנינג בן ה־36 נשאר בבית המשפחה שבקרית ארבע.

לדברי פקידים פדראלים, שלחו בני הזוג ב־1980 פצצה, המוסווית כהמצאה חדשה אל מנהל חברת המחשבים "פרווסט" שבלוס אנג'לס. "ההמצאה" התפוצצה וגרמה למותה של מזכירה בחברה. לא נודע על המניע למעשה.

פקידי הליגה להגנה יהודית אמרו, כי חבר המושבעים הגדול מנסה לגלות ראיות, הקשורות את בני משפחת מאנינג לפרשיות אחרות שבהן הופעלו פצצות בארה"ב נגד שלושה פעילים ערבים ואנשים שהיו חשודים כנאצים. שניים נהרגו, אחד ניצל.

ועדת השרים

(המשך מעמוד ראשון)

סרב אתמול לאפשר לארבלי אלמוזלינו להשמיע את דבריה בישיבת הממשלה, בנימוק שאז יצטרך גם שר האוצר לדבר כדי להשיב לדבריה.

הממונה על התקציבים באוצר, דוד בועז, שלח אתמול מכתב חריף למנכ"ל משרד הבריאות, פרופ' יורם לס, בו האשים אותו בהדלפת מידע מן הישיבה האחרונה של הצוות לקיצור התורים ובעידוד הנציגים המיליטנטים של הרופאים. בועז אומר, כי הצעות משרד הבריאות אינן מעשיות.

בתגובה אמר לס: "אין זו הפעם הראשונה שמשרד האוצר מנסה לנקוט רצח אופי על בסיס דברים חסרי שחר". הוא האשים את האוצר כי אנשיו מעוזם להתערב בשיקולים רפואיים עד כדי סיכון חיי החולים.

הרופאים משביתים היום את בתי החולים באזור הצפון ובאחרים במשכבים השיבושים הרגילים. מחר ישבתו בתי־החולים בדרום, וביום חמישי — במרכז.

ראש הממשלה אמר אתמול לח"כים השובתים רעב, כי דרישות השכר של הרופאים מופרזות וכי הרופאים התייחסו בביטול להצעות הפשרה של ועדת השרים.

אנו מזדהים עם
חברי הכנסת
השובתים רעב
למען מערכת בריאות ציבורית שיתופית
✦
קיבוץ גזית

"על המשמר" עתון יומי

המו"ל: עתון וספר בע"מ
עיתון מפלגת הפועלים המאוחדת
עורך ראשי: מארק גפן
עורך משנה: ישראל זמיר (בחופשה)
מרכז המערכת: רוביק רוזנטל
המערכת והמנהלה: רח' חומה ומגדל 2, תל־אביב טל. 378833 חשבון בבנק הדואר 4—43160—3
המען למכתבים: שירות שקדואר נעל ת"א 61999
"AL-HAMISHMAR" (The Daily Guardian) 2, Choma Umigdal St. Tel-Aviv 67771 Phone: 378833 Telex: 341652
סניפים: ירושלים 94622 רח' בן־יהודה 2, בניין סנטר הדרים 102–121, טל' 3–233161, המען למכתבים: ת"ד 1216 ירושלים 91008. חיפה: 33134 רח' סבנור 17, טל' 673673, המען למכתבים: ת"ד 4007 חיפה 31040.

מכתב גלוי לח"כ ותד

יצחק סטיש, מראשי וותיקי מפ"ם והקבה"א, וממייסדי קיבוץ כפר־מסריק, ומי שהיה גם בין יוזמי הקמת הנוער הערבי החלוצי, שיגר אמש את המכתב הגלוי הבא, בהוודע לו דבר פרישתו של ח"כ ותד ממפ"ם:

לח"כ מוחמד ותד שלום רב,

שברת שותפות כמעט־היסטורית בינינו: מחברת הנוער הערבי החלוצי שהתחלת בה את דרכך כנער בכפר־מסריק, דרך המאבק הגדול של מפ"ם נגד הממשל הצבאי, דרך הפעולה בגבעת־חביבה שם נוצר מוקד לחינוך יהודי ערבי, למפגש, לקירוב נוער של שני העמים...

אתה הרי זוכר את פילוג מפ"ם — על רקע תביעתנו לשוויון מלא בהסתדרות לעובד הערבי... אתה זוכר כיצד עמד "להתפוצץ" הסכם על הקמת המערך, כי העמדנו כתנאי בל יעבור הצגת מועמד ערבי במקום ריאלי ברשימה המשותפת עם מפלגת העבודה!

ואם אדלג על עשרות אירועים מסוג זה, בהם הוכיחה מפ"ם את עמדתה הברורה והעקיבה כל השנים: המפלגה הראשונה בארץ שהציבה ערבי כסגן שר, בדידותנו כבר בימים הראשונים של מלחמת לבנון, כאשר התנגדנו להרפתקה עם ובלי 40 קילומטר...

אך את מילותי המרות אני מפנה אליך עכשיו רק בגלל נקודה אחת מהותית: אין ולא יהיה שום עתיד לשלום היהודי־ערבי ולשיתוף יהודי־ערבי בארץ שלא עם מחנה השלום הציוני.

ואחרון־אחרון: הצלחת לתת מכה מכאיבה לא רק למפ"ם — פגעת בהמוני יהודים וערבים ממפלגות שונות ובלתי מפלגתיים, שמנסים לבנות שותפות אמת — בלי להתכחש לשאיפותיהם הלאומיות.

בתחושת אכזבה עמוקה,
יצחק סטיש

אדווין מיז מאשר: פרס כתב לי על צינור הנפט

דליה שחורי (ארה"ב)

וושינגטון.— התובע הכללי אדווין מיז, העומד להתפטר מתפקידו בסוף החודש, אמר אתמול בראיון בתוכנית הטלוויזיה "פגוש את העתונות", כי אכן קיבל מכתב משמעון פרס, בתקופת היותו ראש הממשלה, בקשר לצינור הנפט מעיראק לירדן. לא היה ברור לו מדוע הפנה אליו פרס את המכתב, והוא העביר אותו ליועץ לבטחון לאומי דאז רוברט מקפרליין. הוא אמר, שהמכתב הגיע אליו בהפתעה, בלי הקשר קודם כלשהו.

ב־19 בספטמבר 1985 שלח פרס מכתב למיז ובו כתב, כי הוא עוקב בעניין רב אחר פרוייקט הצינור מעיראק לירדן וכי "ככל הנראה עשויה ערבות ישראלית לסייע לסלול את הדרך לבניית הצינור הזה". פרס הבטיח כי יעשה כמיטב יכולתו לסייע, "אבל נתבע מאתנו שיקול דעת זהיר". הוא הודיע למיז, כי יהיה בארה"ב באמצע אוקטובר 1985 וכי בכוונתו לשוחח על הנושא עם מזכיר המדינה ג'ורג' שולץ.

מת ברוך קמין שצנח להציל יהודים במלה"ע

יהושע מרקוס

ברוך קמין, תושב הרצליה, מפעילי ההסתדרות, שבזמן מלחמת־העולם השנייה התגייס לבריגדה והיה בין הצנחנים מישראל שצנחו ברומניה ועסקו בהעלאת שארית הפליטה, נפטר לאחר מחלה בגיל 74 והובא אתמול למנוחות.

בהלווייתו השתתפו חברים מיוצאי גורדוניה ברומניה, חברים מקבוצת ניר־עם, כמה מחבריו הצנחנים ואנשי ציבור.

במלאת שלושים למותו של חברנו
קובה (יעקב) פלישר ז"ל
נעלה לקיברו ביום שלישי 12.7.88 בשעה 15.00
מיד לאחר מכן אזכרה במועדון "יחדיו"
המשפחה
וקיבוץ מרחביה

במלאת שנה לפטירת חברתנו
לאה שחר
נעלה לקברה לגילוי המצבה
ביום חמישי 14.7.88 בשעה 16.00
המשפחה
וקיבוץ גת

בשנתיים למותה של יקירתנו
רעיה בר־מצרא
נקיים לזכרה ערב אומנות
ביום ד' 13.7.88 בשעה 21.15 במועדון.
נרד לבית הקברות בשעה 18.00.
המשפחה
וקיבוץ מצר

הקבינט ידון בישיבה מיוחדת בעיסקת הנשק בריטניה־סעודיה

שמיר: הנושא רגיש, ולכן יועלה בקבינט ולא בממשלה ● כווית רומזת בעיסקה קטנה: יש תחליף סובייטי לנשק האמריקני

מוטי בסוק, אורי הורוביץ, עתי"ם

הקבינט המדיני יקיים ישיבה מיוחדת על עיסקת הנשק הבריטית־סעודית. בישיבת הממשלה אתמול הציע השר ארנס לחדש את פרויקט הלביא. והשר עזר ויצמן הגדיר את מטוס התקיפה הבריטי "טורנאדו", כ"מטנתר מעופף".

ראש הממשלה סירב לקיים דיון בעיסקה בממשלה, גם לא כדיון של ועדת שרים לביטחון. בתשובה לשאלה של גדי יעקבי, מה משמעות העיסקה, וכיצד הממשלה תגיב, העיר שמיר כי הנושא רגיש, ולפיכך הדיון בו יתקיים בקבינט.

השר ארנס המליץ, לנוכח עיסקת הנשק הגדולות באזור, כי לחדש את פרויקט הלביא. "ישראל מאבדת את עצמאותה בתחום הרגיש של יצור מערכות נשק מתוחכמות", אמר.

שר הביטחון רבין אמר, כי עיסקת הנשק הענקית אינה עיסקת הנשק היחידה של מדינות עוינות לישראל. בשנה האחרונה השקיעו מדינות ערב 40־60 מיליארד דולר ברכישת נשק חדיש. ישראל איננה צריכה ליצר את הלביא, היא צריכה להתמקד ביצור מערכות נשק ספציפיות, הדורשות תחכום ומומחיות מיוחדת. הכנסת ציוד מלחמה בריטי לאזור, לא מכניס מימד חדש לאזור מבחינת התחכום.

בתשובה לשאלות שרים טען רבין, כי הוא מעדיף עיסקה בריטית עם סעודיה מאשר עיסקה של זו עם ארה"ב.

שר הביטחון לשעבר, עזר ויצמן השמיע הערה לגלגנית על המטוס הבריטי "טורנאדו", וכינה אותו "מטנתר מעופף". לדעתו עדיפה עיסקה אמריקאית־סעודית, שכן במקרה כזו היינו יכולים ללחוץ על ארה"ב, לצמצם את ממדי העיסקה בנושאים רגישים לישראל.

השר ארנס, הזכיר, כי הטורנאדו נחשב היום למטוס הטוב בעולם לתקיפת מטרות מגוננות נמוך.

ישראל פועלת בארה"ב למניעת מכירת טילי "מאברוק" (קרקע־אויר) מארה"ב למצרים. עיקר הפעילות הוא בקרב אנשי הקונגרס. העיתון "אלאתיחאד" של אבו ד'אבי מוסר, שמצרים מקיימת שורה של מגעים עם אנשי קונגרס להכשיל את פעילות הלובי הפרו־ישראלי, ולהבטיח את עיסקת הטילים.

כווית תקנה מבריה"מ

כווית חתמה על עיסקת נשק עם בריה"מ, יומיים בלבד לאחר שהסנאט האמריקני הצביע נגד מכירת טילים למדינה זו — מסרה סוכנות הידיעות הרשמית של כווית.

משלחת צבאית סובייטית ובראשה יורי גרישין, סגן שר ליחסים כלכליים עם מדינות חוץ, חתמה בשבת על החוזה. זמן קצר לאחר מכן יצא ראש ממשלת כווית, שייך סעד אל־עבדאללה אל־סבאח, לוושינגטון כדי לדון בבקשה לקניית נשק אמריקני.

סוכנות הידיעות מסרה, כי "חתימתו של חוזה זה באה לבטא את רצונה של כוויית לגוון את מקורות הנשק שלה, בהתאם לאיכות של כלי נשק אלה והתאמתם".

בהודעה מדובר על "ציוד צבאי מסוים", בלי לפרט, ודיפלומטים חיוו את דעתם כי הדבר מצביע על חוזה קטן, אולי תותחים או ציוד תקשורת. אך הוסיפו, כי זהו איתות ברור לוושינגטון, שכוויית תפנה למקורות אחרים אם הקונגרס לא יאשר את הבקשה למכור לה 40 מפציצי־קרב מדגם אף־18 וטילים מתקדמים, בעיסקת חבילה של 1.9 מיליארד דולר.

הסנאט הצביע ביום חמישי להשמיט מעיסקה זו טילי אוויר־קרקע "מאווריק", בנימוק כי טילים אלה עלולים לסכן את ישראל.

דיפלומטים אמרו כי אם כוויית לא תוכל לקנות מפציצי־קרב אמריקניים היא עשויה לרכוש מטוסי "טורנאדו" מתוצרת בריטניה או מטוסי מיראז'־2000 צרפתיים. שר ההגנה הבריטי, ג'ורג' יאנגר, עומד להגיע מחר לכוויית, כדי לדון במכירות נשק.

מלחמה גם במתים

(צילום: רחמים ישראלי)

קברים חוללו אתמול בבית הקברות בהר הזיתים

הערכות בממשלה על מלחמת המפרץ: הצלחות עיראק אינן מסמנות מפנה

מוטי בסוק

ההצלחות של עיראק בשנה האחרונה, אינן מסמנות עדיין מפנה ביחסי הכוחות במלחמת המפרץ, העריכו אתמול גורמים ביטחוניים בישיבת הממשלה.

הממשלה שמעה אתמול, בשבתה כוועדת שרים לענייני ביטחון, סקירה של אנשי מודיעין על ההתפתחויות החדשות במפרץ. צויין זה, כי ההצלחות העיראקיות מאפשרות לארץ זו לייצא נפט לחו"ל ביתר קלות והאיראנים מתקשים לייצא דלק ולרכוש נשק.

שני הצדדים עושים שימוש בלוחמים כורדים.

מלחמת הטילים נפסקה, כי מלאי אזל גם אצל העיראקים וגם אצל האיראנים. המלחמה הזו היתה חריפה במיוחד במשך חודשים, והעיראקים הרבו להשתמש בנשק זה.

ידוע כי לאיראן יש בעיות פנימיות קשות. לאחרונה היא מתקשה בגיוס כוחות חדשים לחזית וגם התלהבותם של המשמרות המהפכניים נחלשה.

הממשלה שמעה גם היכן איראן ועיראק קונות את אמצעי הלחימה שלהן. צויין, כי מאז תחילת המלחמה נהרגו כ־270 אלף חיילים איראנים וכ־100 אלף עיראקים. בישיבה נמסר גם על הפלת המטוס האיראני, בשבוע שעבר.

בחירות 88'

מגעים סודיים לגוש ימני שמצעו: טרנספר, גרדומים וממשל צבאי

מגעים אינטנסיביים נערכים להקים בכנסת גוש לאומי קיצוני שבמרכזו: גנדי ("מולדת"), רפול ("צומת") ויובל נאמן ("התחיה"). הבסיס — מצע קיצוני שבמרכזו: אימוץ מדיניות הטרנספר; הנהגת משטר צבאי ומערכת שיפוט צבאית בלתי תלויה במערכת השיפוט האזרחית, עונש מוות למחבלים, הגליית ערבים המואשמים בפעילות עוינת כלשהי.

על יוזמה "לאומית" זו מטרה אישיות פעילה מאוד באחד הגופים הללו, הרוצה להישאר בעילום שם. האישיות הוסיפה, שגם מתנהלים מגעים עם ביבי נתניהו מהליכוד, הידוע בדעותיו הקיצוניות.

בהתאם לאותו "מצע לאומי" יחולו המשטר הצבאי ומערכת השיפוט הצבאית, על שני צידי הקו הירוק. על פסקי הדין הצבאיים לא תינתן זכות ערעור בפני מוסדות שיפוטיים אזרחיים.

אשר שילוני

שובך יונים בהסברה של "העבודה"

במפלגת העבודה הושמעה אתמול ביקורת חריפה על "הפיכת מטה הבחירות של המפלגה לשובך יונים". הדברים נאמרו על רקע מינויו של אברום בורג, איש שלום עכשיו, לדובר המטה — במקומו של דני קורן.

עוד נאמר, כי כל בעלי התפקידים המרכזיים במטה הבחירות הם בעלי דיעות יוניות מובהקות, והמתבטאים בהתאם: מ"מ יו"ר המטה, השר עזר ויצמן, יו"ר מטה ההסברה, נסים זווילי, ויו"ר מטה הארגון, אברהם (בייגה) שוחט — כולם.

אותם גורמים בעבודה הביעו דאגה מדימוי יוני קיצוני, ששרת את התעמולה של הליכוד.

דורית גפן

צעירי חרות לא רוצים את הורוביץ

יו"ר הדור הצעיר של תנועת החרות פנה לרה"מ שמיר בתביעה לבט' א' ההסכם עם אומ"ץ, ובמיוחד עם השר הורוביץ. לטענתו, הסתבכותו ש... הורוביץ בחובות כבדים לבנק לאומי עלולה להפוך אותו לפתיון לו... העבודה, שתקנה אותו לאחר הבחירות תמורת כיסוי חובותיו.

הדור הצעיר גם מעלה חששות, כי אנשי אומ"ץ אשר כבר היו בליכוד יעזבו אותו עלולים לפרוש ממנו לאחר הבחירות עם המנדטים שיקבלו.

דורית

רוזנברג וכהן בראש "מימד"

התנועה הדתית החדשה מימד ("מחנה המרכז הדתי") החליטה להעמיד בצמרת הרשימה שלה לכנסת שני אנשי אקדמיה: פרופ' שלום רוזנברג, מרצה בחוג למחשבת ישראל באוניברסיטה העברית, וד"ר נעמי כהן, מומחית לפילוסופיה יהודית מחיפה.

הרשימה הוקמה כביטוי למחאה של הזרם המתון במפד"ל על ההקצנה ימינה של המפלגה.

בצלאל עמיקם

לחברי וידידי
יעקב רוט
ברכותינו החמות
לרגל קבלת אות
"יקיר ההסתדרות" בראשל"צ
עלה והצלח!
מאחל
גביש פנחס
מזכיר סניף מפ"ם ראשל"צ

ליו"ר סניף מפם בראשל"צ
החי' יעקב רוט
מיטב הברכות והאיחולים
לקבלת אות
"יקיר ההסתדרות" ראשון לציון
מאחלים:
הצוותאים מראשל"צ

לחבר
יעקב רוט
איחולי לקבלת
אות "יקיר ההסתדרות" בראשל"צ
מאחל: צבי קובלסקי
"כוח ואור" עבודות חשמל
קרית ספר 6, ראשל"צ
טל. 03־996711 — 03־941806

לחברנו
יעקב רוט
איחולינו וברכותינו החמות
לקבלת
אות "יקיר ההסתדרות" בראשל"צ
מאחלים:
חברי ארגון יוצאי חמלניק

לחברים:
יעקב רוט יו"ר הסניף
יגר מנחם שיין צביה
שלנג זאב אורנשטיין זליג
שלוחות לכם מיטב הברכות
עם קבלתכם את
אות "יקיר ההסתדרות" בראשל"צ
מזכירות סניף
מפ"ם ראשל"צ

לחברנו
יעקב רוט
מיטב הברכות והאיחולים
עם קבלת
אות "יקיר ההסתדרות" בראשל"צ
עלה והצלח
מאחלים: משפחות שולמן וירשנסקי
ראשון לציון

לחברנו יעקב רוט
עם קבלת
אות יקיר ההסתדרות בראשל"צ
מיטב הברכות והאיחולים
מחלקת הבניה של הקיבוץ הארצי
ההנהלה, העובדים והפועלים

המשכים

„אליאנס נסגר"

(המשך מעמוד ראשון)

בבוקר, כי בחצר המפעל התייצבו 213 מכלל 1,100 העובדים שנקראו לשוב לעבודה. עו"ד בלום דיווח לבית־המשפט, כי בתנאים אלה לא ניתן לחדש את העבודה, והשופט וינוגרד אישר כן במקום את כניסתו של צו־הפירוק לתוקפו.

ניהול בידי העובדים

יו"ר האגף לאיגוד מקצועי חיים הברפלד מסר אתמול, כי נבחנות מספר הצעות להפעלה המחודשת, בעיקר האפשרות למסור את המפעל, בתנאים מסוימים, לניהול עצמאי של העובדים, סגן יו"ר האגף אפרים זילוני אמר אמש, כי המפתח להפעלה המחודשת נתון בידי העובדים. לדבריו, לא ניתן להעביר בשלב זה את הניהול לידי העובדים, משום שהדבר מסובך ומורכב מדי.

הצעתו היא להפעיל את „אליאנס" תחת מפרק ומנוי לתקופה מוגבלת, בין היתר, כדי לאפשר לכונס לטפל באיסוף הכספים הדרושים ולגבש תוכנית פיצויים הולמת. בין תוכנית הפיצויים של המפרק לבין תוכנית האגף לאיגוד מקצועי בעניין זה קיים פער של 2.5 מיליון דולר. הצעת האגף היא פיצויים של 10 מיליון דולר ל־270 המפוטרים המיועדים ואילו הצעת המפרק עומדת על 7.5 מיליון דולר.

„מחקו החובות ל„כור"?

קיסר, הברפלד ומנכ"ל „כור" בני גאון סיכמו אתמול, כי אם תימסר למפרק התוכנית להפעלת המפעל על־ידי העובדים, באחריותם ובמי־מונם, יהיה „כור" מוכן לשקול את מחיקת חובות „אליאנס" לקונצרן, בסך כ־20 מיליון ש"ח, בתנאי שיינתנו ערבויות מתאימות להבטחת פרעון חובותיה האחרים של החברה לנושים השונים, לרבות הבנקים.

„ישיבת־אבל"

יו"ר סיעת הליכוד בהסתדרות יעקב שמאי העביר אתמול למנכ"ל „כור" בני גאון תוכנית הבראה משלו, שגם היא עוסקת בהעברת הבעלות לידי העובדים. יו"ר סיעת ר"צ טוען הפועל דן כהן קרא אתמול לראשי הסיעות לקחת חלק ב„ישיבת אבל" שיוזמת הסיעה ביום חמישי הקרוב, ברחבת הדשא של בניין הוה"פ ירות. פניות שלו ושל אחרים אל קיסר לכנס ישיבה מיוחדת של הוועד הפועל כדי לדון בסגירת המפעל הושבו עד כה בשלילה.

ביקורי עידוד

הבוקר הגיעו למפעל מזכ"ל מפ"ם אלעזר גרנות, ח"כ יאיר צבן ופנחס גרוס, שבאו לעודד את רוחם של העובדים. צבן חזר על תביעתו לערוך חקירה יסודית בפרשת „אליאנס" ולברוק כיצד הגיעו הדברים לאן שהגיעו.

אתמול אחר־הצהריים כבר לא היו עובדים באיזור המפעל. כוח שוטרים מצומצם נותר במקום, יחד עם אנשי חברת־השמירה.

ראש עיריית חדרה, יחיאל כהנא, קרא אתמול לראש הממשלה יצחק שמיר להתערב לאלתר, כדי „למנוע זריקת 1,100 משפחות של פועלי „אליאנס" לרחוב."

פועלי אליאנס צועקים בוז
הם כבר לא מאמינים לאף אחד

„היום מתחילה האינתיפאדה שלנו, נכבוש מחדש את המפעל" ● „עכשיו אני הולך לאבטלה – מה אני אביא לילדים שלי לאכול?"

עמירם כהן

באליאנס, שעה קלה לאחר שזה רשמי. השופט וינוגרד ציוה על סגירת המפעל ופיטורי כל הפועלים, כמעט ללא פיצויים והתמונות בחצר המפעל, מזכירות סרט כורים אמריקאי מראשית המאה, כמו בסיפוריו של הווארד פאסט.

שוטרי משמר הגבול עם רובי אם־16, מקיפים בג'יפים את המפעל סביב סביב, תומכים בתגורת שוטרים בכחול שהובאו מבעוד לילה מבסיס האימונים בשפרעם. מעבר לקונצרטינות ולגדרות של המשטרה, מאות פועלים בקבצו הנה בהגיע הבשורה על סגירת המפעל. עדיין לא מניפים אלות אבל המשפט המוביל כאן הבוקר הוא: „יישפך דם, יישפך כאן דם" בצד ממתינות מכונות כיבוי, גם אמבולנס עם צוות מתוגבר, מכוניות צופרות. אפילו „גולנים" מספסרים כאן בשתייה קרה בחום הנורא. פועלים חצי ערומים מצננים את גופם בברזי הכיבוי ואחרים חובשים את חולצותיהם על ראשם.

ביטון מהוועד מנסה להרגיע — „המפעל סגור, אבל אנחנו נתגבר עליהם! רק לא לעשות דברים בלי הוראות. לא לעשות דברים נגד החוק. המפעל יעבור לכונס נכסים, יהיו מגעים עם בעלי בתים חדשים ויחד, כולנו, נעשה ממנו פנינה כמו בימים שהיו".

כל המדינה תחת קונצרטינות

פועלים מנופפים ידיים בביטול, צועקים בוז, לא מאמינים כבר לאף אחד. מישהו מצליח לארגן שירה בציבור, ממול לשער, בתחנת הסיכה, אלא שהמתח והעצבים מרכאים את השירה המאולצת. ממול על השער הראשי, באיזור הכבוש ע"י המשטרה, כרזה גדולה „אליאנס עוברת, ההסתדרות מתפרקת". מגיעים עתוני הבוקר, הפועלים במעגלים, קוראים בקול רם את הכותרות: „היום מתחילה האינתיפאדה שלנו, אנחנו נכבוש מחדש את אליאנס".

אבל בינתיים מחכים. „מחכים למה" אני שואל את ציון נחום (57) 28 שנים מתסנאי באליאנס, מפרנס שבע נפשות. „אני דבר אחד יודע" הוא אומר, „אסור לעבוד ככה! אסור לעבוד תחת הקונצרטינות האלה. אני לא עובד תחת גדרות תיל. כי אני יודע, שאם אני חוזר ככה לעבודה, כל המדינה תהיה תחת גדרות תיל וכל הפועלים בכל המדינה יהיו בקרוב תחת גדרות תיל וקונצרטינות. ולי אין כלום נגד ביהמ"ש, תרשום את זה, רק נגד המפרק, שהוא שיקר את ביהמ"ש הוא שיקר את ביהמ"ש שנכנסו 250 פועלים בבוקר. נכנסו ארבעה פועלים ו־40 מנהלים! תשעים ותשע אחוז לא הלכו עם המפרק".

יום עצוב לעם ישראל

תגורה תוססת של פועלים מקיפה אותנו. לכל אחד הקטע שלו, אבל ציון, כנראה, הוא הדובר כאן: „הבוקר, תרשום את זה, הוא יום עצוב למדינת ישראל ולעם ישראל וצריך להביא לכאן את כל התיכונים, את כל תלמידי התיכון לראות למה הגיעה מדינת ישראל. לא צריך יותר להראות להם תמונות מאפריקה. הכל יש כבר כאן. ואני אומר בשם כל הפועלים: אליאנס היתה תעשייה משגשגת, ככר עכשיו רוצים שנעבוד בשתי משמרות, יש הזמנות מכל העולם, מהביטחון. כל חודש יוצאים 700 קונטיינרים לנמל! איך הם מעזים להגיד שאנחנו לא רווחיים? אז מה עוד הם רוצים לעשות שיהיה רווחי? מהו היום אני בן 56. אין לי לאן ללכת. והמפרק חושב שאני אוותר על 28 שנים באליאנס, חמש שנים בסולל בונה? או הוא לא יודע מה יקרה כאן ואני אומר לעם ישראל, שאנחנו, פועלי אליאנס, ניאבק יחד עם כל הפועלים במדינה ואם נצטרך, נשבית את כל חדרה, ואם נצטרך, נוציא את הילדים שלנו מביה"ס, ואם נצטרך, נלך לירושלים, ואם נצטרך, נסגור כבישים. כל מה שצריך! כי אני אומר דבר אחד: פועל שמאבד את הפרנסה הופך להיות מסוכן. אין לו יותר מה להפסיד".

הפועלים מסביב מוחאים כפיים. נעשה חם. חם מאוד. עובד אחר, תורג'מן, תושב אור עקיבא נרתח: „תרשום, איך אנחנו עובדים.. יורד מנה של גומי, 350 מעלות חום, גזים, פיח, נחנקים. מה עשו, אפילו את המנקה לקחו, ואנחנו עכשיו, לבד, מנקים את המכונות... זה היעול שעשו. לחנוק אותנו לגמרי. להרוג אותנו לגמרי. אני עובד 20 שנה כאן. מקבל 3.7 שקל לשעה ועוד 100 אחוז פרמיה. זה 7.40 שקל לשעה ואני מוכרח לעבוד שבועיים לילה ושבוע צהריים אחרת אין לי מה להביא הביתה. אני עכשיו הולך לאבטלה, מה אני אביא לילדים שלי לאכול?"

גם אביטן מחדרה, 20 שנה במפעל, מזהיר: „לי יש 10 ילדים. עכשיו מה, כולם יילכו להיות פושעים! אני פרנסתי אותם בכבוד עם 1,300 נטו, לאחר 20 שנה עבודה קשה, חום, לכלוך, גזים. עכשיו גם זה מהיום נגמר. אני קורא למדינה שלנו, המדינה של היהודים, לדאוג לילדים שלי. לא ידאגו — כולם ילכו להיות פושעים". מן העבר השני של הגדרות שוטרים בקסדות, אלות לכנות, ערכות גז קשורות לירכיים — מאזינים לנו. שוטר גבוה ומשופם אומר לי: „אני מעדיף להיות עכשיו בירושלים, אני כאן בין הפטיש והסדן. אבל אנחנו נמלא את הפקודות."

(צילום: מאיר פרטוש)

צעיר נהרג בשכם

(המשך מעמוד ראשון)

נפצעו. שכם ורמאללה נסגרו בפני עיתונאים. פצועים רבים במיוחד, 15 במספר, היו במחנה הפליטים אמערי, ברמאללה.

מצור כלכלי

כמה כפרים נתונים בעוצר או בסגר, ובכפר עבידייה, בזור חברון, הונהגה שיטה חדשה: מצור כלכלי, שבמסגרתו אסורה תנועת מכוניות מן הכפר ואליו. מצור זה מקשה על שיווק ותוצרת החקלאית ועל היציאה לעבודה.

5 בתים נהרסו ברצועה

ברצועת עזה הרסו אתמול כוחות הביטחון חמישה בתים של חשודים בהשתייכות לחוליה שפעלה נגד צה"ל. שלושה מהבתים נהרסו במחנה הפליטים אל בוריג' ושניים בשכונת סג'יה, בעזה. הדיירים, העצורים בידי צה"ל, חשודים, כי עסקו בזריקת בקבוקי־תבערה על כוחות הביטחון, בחבלות ובתקיפת ישראלים ואנשי כוחות הביטחון בסכינים ובאבנים, ואף בהכנת מטעני חמר־נפץ מאולתרים.

עתירות נגד גירוש

שלושה מתושבי יהודה ושומרון, המועמדים לגירוש, עתרו אתמול לנשיא בית־המשפט הצבאי בשומרון, אל"מ דני גואטה, נגד הכוונה לגרשם. השלושה, מוחמר לבארי מאל־בירה, ודאון זיאדי מחברון ולואיי עבארו משכם. מיוצגים על־ידי קבוצה של עורכי־דין, בכללם לאה צמל ופליציה לנגר. לבארי מואשם, בין היתר, כי הוא איש־הקשר הערבי בין קבוצת „דרך הניצוץ" לבין ארגונו של חוואתמה.

תקנות חדשות

הממשלה אישרה אתמול תקנות לשעת־חירום המאפשרות למשטרה כניסה לחצרות ולגגות של בתים בתחום הקו הירוק, לשם תצפיות במצבים של הפרת־סדר. לפי התקנות, יוכלו השוטרים לשהות בחצרות ועל הגגות עד 96 שעות באישור דרג פנימי בכיר. רק שהייה ארוכה יותר, מעל ארבע יממות, תחייב אישור של בית־משפט.

התקנות החדשות נועדו להקל על המשטרה את מלחמתה באינתיפאדה, בעיקר בירושלים. השר בר־לב דיווח לממשלה, כי בשבוע שעבר היו בתחומי הקו הירוק (כולל מזרח־ירושלים ורמת־הגולן) 100 אירועי אינתיפאדה, לעומת 130 בשבוע הקודם. 95 מהמקרים התרחשו בירושלים. המשטרה עצרה 55 חשודים.

מכתב לווקף

במכתב חריף, ששלח אתמול למועצה המוסלמית העליונה, מוקיע יועץ ראש עיריית ירושלים לענייני מזרח־העיר, אמיר חשין, את התנהגות ראשי הווקף בפרשה של חפירת המנהרה ברחוב ויא־דולורוזה בעיר־העתיקה. מכתבו של חשין בא בתגובה על מברק קובלנה של ראשי הווקף, על כי לא תיאמו עמם מראש את עבודת החפירה. בתשובתו, אומר חשין, כי למרות שהמשרד לענייני דתות לא הודיע לווקף על עיתוי עבודות החפירה, לא היה כל מקום להסתה ולליבוי היצרים, שאפיינו את תגובת המועצה המוסלמית, באמצעות הרמקולים ממסגד הר־הבית. „לא היה בחפירות כדי לפגוע במקומות הקדושים של האיסלם," כתב חשין.

אתמול הוחלט, כי החפירות יחודשו רק לאחר חג הקורבן המוסלמי, כעוד שלושה שבועות. שר הדתות זבולון המר יסייר היום באתר החפירה באיזור מנהרת הכותל, כדי לאפשר לו לעמוד מקרוב על המצב בשטח.

● ורדה גיני בת 23 מלוד יצאה אתמול בצהריים לניתוח השתלת כבד באנגליה. הצעירה נשלחה לטיפול דחוף בעזרת 50 אלף דולר שנאספו למענה במבצע התרמה שאירגנה עיריית לוד להצלת חייה.

עצירה ביטחונית: הנהלת נוה תרצה לא מגינה עלינו מפני אלימות הפליליות

„הן שופכות עלינו מים רותחים ושתן, בעידוד הסוהרות"

שלמה סלוצקי

בתצהיר בשבועה שהוכתב לעו"ד ואליר זוהאלקה ע"י אחת העצורות הביטחוניות שמואשמות בנסיון לרצח סוהרת בכלא נוה תרצה, מועלות האשמות קשות נגד הנהלת הכלא, על שאינה מגינה על האסירות הביטחוניות מפני אסירות יהודיות אלימות:

עטאף עליאן, העצורה זה 10 חודשים, טוענת בתצהיר, שהסוהרות מעודדות את ה„פליליות" להתנכל לביטחוניות ולא מתערבות להגנתן. „לאורך כל הזמן במעצר יש היתקלויות בין העצורות הביטחוניות לבין היהודיות הפליליות שתוקפות אותנו. הדבר נעשה בפני הסוהרות, והן אף מעודדות אותן.

„הסיבה להיתקלות האחרונה הינה בואן של רוני ומיכל מדרך הניצוץ, אלא המשך של היתקלות קודמת שפורסמה רק בגלל השתיים האלה. התלונות לא נשמעות בהנהלה וכל מה שמייעצים לנו זה לא לשמוע להן.

„היהודיות שפכו על רוני ומיכל לכלוך ואוכל, ולאחר מכן היינו אני ופרווא, בתוך חדר ליד החלון, ולפתע נשפך עלינו קפה רותח שהרטיב ארבע מיטות. קראנו לשוטרות והן צחקו, ולא עשו כלום. לאחר זמן קצר נשפכו עלינו מים רותחים מאותו מקום.

„ביקשנו לשתות מים והשוטרת הביאה לנו מים מלאים בדלי סיגריות וכוס מלאה רוק.

„בערב של אותו יום יצאנו לקבל אוכל ועברנו ליד חדרי הבנות הפליליות אשר שפכו עלינו כמויות של מים ושתן. מאז החלטנו על שביתה: לא לצאת לקבל את האוכל או לטיול."

דוברת הארגון „נשים למען אסירות פוליטיות", שדרכו הגיע המסמך לידי „על המשמר" אמרה לכתבנו, שהן רואות בתצהיר של עיטף עליאן ובתלונות שמועלות בו תיאור של התנאים הבלתי אנושיים של כל העצירות הפוליטיות בנוה תרצה.

טוביה פרידמן יצא לפגוש את ולדהיים

עתי"ם

טוביה פרידמן, ראש המכון לדוקומנטציה בחיפה ו„צייד נאצים" ותיק, יצא אתמול בצהריים לוינה על־פי הזמנת ממשלת אוסטריה, כדי להיפגש עם נשיא אוסטריה, קורט ולדהיים. פרידמן אמר, כי הוא קיבל אישור ממשרד החוץ לקיים את הפגישה עם ולדהיים, אך הוזהר שלא להיפגש עם אנשי אש"ף.

„מטרת הפגישה היא לשכנע את אוסטריה להכיר באשמתה בהשמדת היהודים.

לדברי פרידמן, הוא השתכנע שלולדהיים לא היתה כל נגיעה אישית לרדיפת יהודים. ולא היה לו כל מגע עם יהודים.

רבין: מי שיתקוף אותנו בנשק כימי ימיט טרגדיה על ארצו

„ההתקוממות בשטחים אינה אלא מסווה לניסיון נוסף למלחמת השמד נגד ישראל"

עתי"ם

שר הבטחון יצחק רבין הזהיר ארצות ערביות שביכולתן להפעיל נשק כימי ולהשתמש בטילי קרקע־קרקע נגד ישראל, כי „מנהיגי הארצות הללו טועים טעות מרה, אם הם חושבים שלא תהיה לכך תגובה בינלאומית הולמת, והם ימיטו טרגדיה נוראה על עמיהם. יותר מזה אין צורך להרחיב בדיבור".

רבין דיבר אתמול בכנס הסתדרות הרבנים מאמריקה המתקיים בירושלים. הוא אמר, שידוע כי שלוש או ארבע ארצות ערביות מסוגלות כיום לייצר אמצעי לחימה כימיים ולהפעילם בצורות שונות, כפי שהתברר ללא ספק במלחמת עיראק־איראן.

שר הבטחון הטעים, כי צורת המלחמה בין עיראק לאיראן נתנה דחיפה להפעלתם של טילי קרקע־קרקע נגד ערים ולשימוש בנשק כימי. פשעים אלה, מבוצעים ללא כל תשומת לב של דעת הקהל העולמית ובעוד התקשורת בארה"ב עסוקה מעל לראש בתיאור עמידתם של חיילי צה"ל נגד תוקפיהם בשטחים, במסגרת המהופעת של „התקוממות אזרחית". באותה עת עצמה, כבר נגמרו אלפי נשים וילדים רבים, שנטבחו בגזים רעילים, ונשרפו בטילי קרקע־קרקע שנפלו על בגדאד וטהראן. מחזות אלו תמסו בטלוויזיה האמריקנית כזיקה וחצי כלבבך, אמר.

לדבר רבין, לאחרונה ניכרת ירידה בהיקף הנזקים והפגיעות של האינתיפאדה. תפקיד כחות הביטחון הוא לדכא את הפעילות הנקראת „התקוממות אזרחית" יותר ויותר. „התקוממות אזרחית זו אינה אלא מסווה מזויף למלחמה, שמטרתה היא אותה המטרה שעומדת לפני צבאות ערב ולפני כל הפעילות הטרוריסטית הקטלנית נגד ישראל" אמר רבין.

נורת יישפט בספטמבר — עלול לפגוע בסיכויי בוש

רויטר

וושינגטון.— שופט בוושינגטון החליט להעמיד לדין ב־20 בספטמבר את מי שהיה עוזר הבית הלבן, אוליבר נורת — רמות מרכזיות בפרשת אירנגייט.

המשפט בנושא פוליטי רגיש זה יתקיים בעיצומה של מערכת הבחירות לנשיאות, והוא עלול להשפיע על סיכוייו של המועמד הרפובליקני, ג'ורג' בוש.

השופט גרהרד גיזל אמר בהחלטה, כי קיימות הוכחות לכאורה על ניסיון להסתיר זיופים והעברת כספים ממכירת נשק לאיראן לעזרת הקונטראס בניקרגואה.

טהראן: העיראקים תוקפים בטילים עם ראשי־חץ כימיים

רויטר

ניקוסיה. — איראן האשימה אתמול את עיראק בעריכת שתי התקפות בגזים רעילים. בהודעה האיראנית נאמר כי אדם אחד נהרג ו־15 נפצעו, כשמטוסים ירו ארבעה טילים עם ראשי חץ כימיים, לעבר מחנה הפליטים בענה שבצפון מערב איראן ליד גבול עיראק. הפצועים נפגעו על ידי גז חרדל וגז עצבים.

עיתוני בריה"מ גילו עתה שערוריית התמוטטות בנק

רויטר

מוסקווה. — העיתונות הסובייטית הסירה אתמול את מעטה הסודיות מעל להתמוטטות של בנק בבעלות סובייטית בציריך, שהפסיד 500 מיליון פרנקים שווייצים (330 מיליון דולר) בטרם הוכרז לפושט־רגל, ב־1985.

העיתון „תעשייה סוציאליסטית" גילה, כי המנהל הסובייטי של הבנק המסחרי „ווסחוד האנדלסבנק" זכה בחנינה בבית־משפט סובייטי, למרות חלקו בשערורייה, שכללה ניצול של כספי הבנק כדי להרעיף מתנות על מנהיגים סובייטים. העיתון כתב, כי יורי קארנאוח זכה בחנינה בנימוק שהוא נכה מלחמה וזכה בעיטורים על שירותיו בניהול הבנק.

הבנק „ווסחוד" היה הצינור הראשי למכירות זהב סובייטי למערב, לפני שפשט את הרגל, במארס 1985. האיש שהיה ממונה על מכירות הזהב נשפט ב־1986 על פעולות סחר בלתי־מורשות. באותה תקופה הודיעה הערת הבנקאות השווייצית, שהוא זייף וסיבך בכוונה תחילה את הרישומים, כדי להסוות את ההפסדים האמיתיים. איש זה, שהודח ב־1984, הסתיר הפסדים שהגיעו ליותר מ־200 מיליון פרנקים שווייצים.

העיתון גילה לקוראיו, כי סגן היו"ר הראשון של הבנק הסובייטי לסחר־חוץ, אלברט מאקייב, כה נדהם מההפסדים, כאשר נשלח לחקור את השערורייה, עד שהתמוטט ומת. עוד מסר העיתון, כי שעונים ומתנות אחרות על חשבון הבנק, נשלחו למנהיג הקרמלין לשעבר ליאוניד ברז'נייב, ולמנהיגים בכירים אחרים, בראשית שנות ה־80'. הבנק הממשלתי הסובייטי והבנק לסחר־חוץ נאלצו לפרוע חובות של מיליוני דולרים לבעלי־מניות שווייצים בבנק „ווסחוד".

הבצורת באמריקה מעמידה העולם השלישי בסכנת רעב

רויטר

רומא. — הבצורת בצפון אמריקה מסכנת את מלאי הדגנים בעולם ועלולה לגרום למחסור במזון במדינות העולם השלישי, מסר אתמול ארגון המזון והחקלאות של האו"ם.

דו"ח על תחזיות המזון שפורסם על ידי הארגון מציין, כי אפילו אם יהיה מזג אוויר רגיל בשארית העונה, עדיין יהיו היבולים בארה"ב קרובים ליבולי השפל של 1983. אם תימשך הבצורת, יש חשש ליבולים עוד יותר נמוכים.

וחוששים כי עתודות הדגנים בעולם יירדו השנה ל־310 מיליון טונות — 17 אחוז מצריכת המזון הגלובלית. זהו המינימום הדרוש, לדעת ארגון המזון והחקלאות, כדי להבטיח מזון בעולם.

מוינה נמסר, כי המשא ומתן שם על חידוש ההסכם להספקת דגנים אמריקנים לבריה"מ הסתיים בכשלון בשבת.

היה זה הניסיון השלישי מצד נציגים אמריקנים וסובייטים להשלים חוזה לטווח ארוך לאספקת דגנים לבריה"מ. הדיונים הופסקו לאחר משא ומתן של יומיים.

אסון מגדל הקידוח זעזע את שוק הביטוח העולמי

רויטר

לונדון. — שוק הביטוח העולמי מצפה לתביעות פיצויים וכיסוי נזקים בהיקף, של יותר ממיליארד דולר, כתוצאה מן התאונה הקטלנית במגדל הקידוח בים הצפוני — אמרו בסוף השבוע חתמי ביטוח בלונדון.

„אין ספק, כי זו אחת התאונות הגדולות ביותר בתולדות הביטוח" — אמר יו"ר פאלמר, יו"ר חברת חתמים ומבטחים גדולה בלונדון: „ויליס־פייבר", שהסדירה 80 אחוז מפרמיות הביטוח במגדל הקידוח „פייפר־אלפא", שנפגע באסון.

לתאונה יהיו השלכות על שוקי הביטוח בעולם כולו, ובמיוחד עלולה היא לפגוע בלוידס ובשוק הביטוח הלונדוני, נוכח שליטת הביטוח הבריטי בביטוחי אנרגיה וספנות.

מפלגת הפועלים המאוחדת — המרכז
כנס רכזי גימלאים — ותיקים
בישובים עירוניים ובקיבוצים
יתקיים ביום ד' 13 ביולי בשעה 9.30 בבוקר
בבית המרכז
על הפרק: תדריך לפעילות לבחירות
מטה הגימלאים

בינג צ'יף הדוב המחייך

הרמטכ"ל הסובייטי, מרשל סרגיי אחרומייב, צפה במחולות אינדיאניים וברודיאו של קאובויים כאשר ביקר בשבת במדינת אוקלחומה. אחרומייב, המכהן גם כסגן ראשון לשר התגנה, פתח ביום שלישי בסיור של חמישה ימים בארה"ב (צילום: איי.פי.)

תוצאות הבחירות במקסיקו — מהלומה למפלגת השלטון

רויטר

מקסיקו־סיטי. — אזרחי מקסיקו הנחיתו מהלומה מוחצת על המשטר הפוליטי שהעניק להם 60 שנות יציבות, אך שלל מהם דמוקרטיה אמיתית ולא מנע ירידה מתמדת ברמת־החיים.

לפי תוצאות רשמיות חלקיות של הבחירות, שנערכו ביום ד' שעבר, הפנו כמה מיליוני מקסיקאים עורף ל„מפלגת המהפכה הממוסדת", בהצבעה הנחשבת בעיני רבים לנקודת־תפנית, לראשית סיומה של תקופה. התוצאות העניקו למועמד מפלגת השלטון, קארלוס סאלינאס דה גורטארי, 48.70 אחוז מהקולות לנשיאות, לקואוטמוק קארדנאס, מהחזית הדמוקרטית הלאומית (השמאלנית), 27.16 אחוז ולמנואל קלאותיר, ממפלגת הפעולה הל־אומית (הימנית), 18.94 אחוז.

בבחירות מקבילות לקונגרס, סבורים המשקיפים, כי האופוזיציה תיכנס לראשונה לסנאט ותקבל 12 מושבים, מבין 64. חדירה דומה צפויה בבית־הנבחרים, שהורחב מ־400 ל־500 צירים.

עוד לפני שפורסמו התוצאות הראשונות, הודה סאלינאס, כי „חלפה התקופה של שלטון חד־מפלגתי ... אנו נכנסים לשלב פוליטי חדש." מעולם לא צבר מועמד של מפלגת השלטון במקסיקו פחות מ־70 אחוז בבחירות לנשיאות. מאז נוסדה המפלגה, ב־1929, ניצחו חמישה נשיאים עם יותר מ־90 אחוז מהקולות.

הפעם, צברו שתי המפלגות האופוזיציה יחדיו כמעט אותו מספר קולות כמפלגת השלטון. „לא הערכנו אל נכון את ממדי מורת הרוח — הודה אחד מראשי מפלגת השלטון, „לא העלינו על דעתנו, כי קארדניאס יצליח עד כדי כך."

נראה, כי הכישלון של מפלגת השלטון נגרם על־ידי שילוב של גורמים: מצוקה כלכלית ורצון להשתתפות־יותר בחיים הפוליטיים. ההצבעה הוכיחה, שה„בוסים" המפלגתיים הוותיקים, שזכו במקסיקו לכינוי „דינוזאורים", אינם יכולים עוד לסמוך על ציות ללא סייג.

אגודת ידידות עם ישראל במוסקווה

סי"צ

מוסקווה. — אגודה לא־רשמית לידידות עם ישראל הוקמה אתמול במוסקווה, בכנס שבו השתתפו כ־80 יהודים סובייטיים, ביניהם רבים שאינם מעוניינים כלל להגר מבריה"מ — מסר אחד מדוברי הקבוצה, אלכסנדר שמוקלר.

בהודעה לעיתונות שפירסמה האגודה נאמר, כי היא בטוחה שמאמציה למען שיפור ההבנה בין עמי בריה"מ וישראל „יביאו לכינון יחסים דיפלומטיים" בין שתי המדינות.

האיגוד הרשמי של חברות הידידות הסובייטיות לא הביע התנגדות להקמת ארגון עצמאי זה, ציין דובר הקבוצה. עם זאת המליץ האיגוד הרשמי לפני חברי הקבוצה „להמתין חודשיים, עד שתתקבל החלטה רשמית".

„לא התחשבנו בהמלצה זו והחלטנו לקיים את כנס היסוד של האגודה בהתאם לתוכנית.

איומים פשיסטיים מנעו הופעת אנריקו מסיאס

ארנון יפה (צרפת)

פאריס. — הזמר היהודי הצפון־אפריקני אנריקו מסיאס נאלץ לבטל הופעה בעיר־שדה בדרום־צרפת בגלל איומים אלימים של ארגוני־ימין פשיסטיים, שהכריזו עליו כבעל אוינם, בשל מאבקו בגזענות בצרפת.

כשבועיים לפני ההופעה, הופצו כרוזים בעיר מריניאן באיזור מארסיי, שהכריזו על מסיאס „אישיות בלתי־רצויה" והאשימו אותו בסיוע למהגרים ערביים. איומים להתנקש בחייו במהלך הופעתו התקבלו בטלפון.

דרום־צרפת וחוף־התכלת, לשם נוהרים בקיץ מיליוני צרפתים, שורצת בוזרי לה־פן. ביטול ההופעה, בלחץ ראש העי־רייה, משקף את עוצמת השפעתו הפוליטית. מאחזי לה־פן על החוף מכונים „המחוזות השחו־רים". „פלוגות־נוער" לש להי־פן מתאמנות ביערות, על הגבעות מעל החוף, באימונים צבאיים במחנות־קיץ. מוסדות יהודיים חוששים מפשיטות אנטישמיות על בתי־כנסת או בתי־קברות יהודיים. גם בתי־קפה ערביים משמשים מטרות. בית כנסת אחד כבר הותקף וחולל מעיירה לוו־יבל.

לעומת הדרום, עורכים בפא־ריס הופעות־פופ נגד הגזענות. בעת שרפו את ספרי התפילה, התקהלו 300 אלף צעירים לקונצרט־פופ ענקי בפאריס נגד הגזענות ונגד לה־פן.

„דרא"פ פיתחה מטוס קרב חדש"

רויטר

יוהאנסבורג. — לדרום אפריקה יש מטוס קרב סודי חדש, והיא מקווה שהוא יטה את המאזניים לטובתה במאבק על העליונות האווירית באנגולה — מסר אתמול העיתון „סנדיי טיימס" של יוהאנסבורג.

העיתון מסר כי המטוס הוא גירסה משופרת של המטוס הדרום אפריקאי „צ'יטה", המבוסס על המטוס הצרפתי מיראז'־3. המטוס יוכל להתמודד עם ה„מיג־23" המוטס ע"י קובאנים באנגולה.

אבו מוסה מאשים: ערפאת מתכונן לתקוף את הסורים

רויטר, סי"צ

דמשק. — מנהיג הפלג הפורש ב„פתח", אבו־מוסה, האשים אתמול את ראש אש"ף, יאסר ערפאת, בהכנות לתקוף מצבים סוריים בדרום־לבנון, לאחר תבוסתו במחנות הפליטים שליד ביירות.

„המידע שבידינו מרמז, שערפאת מכין התנגשות עם אחינו הסורים באזור תארוב, בין צידון לבין רכס הרי השוף, לאחר שהאשים את הסורים בסיוע לכוחותינו במחנות" — אמר אבו־מוסה.

אבו־מוסה טען עוד, כי כוחות ערפאת וכוחות „החזית העממית" ו„החזית הדמוקרטית" הפגיזו את בורג' אל בראג'נה מעמדות מהרי השוף, „כדי להאשים אותנו אחר־כך שאנו ביצענו הפגזות אלו." לדבריו, סיפק ארגון „החזית העממית" לאנשי ערפאת תעודות־זיהוי שאיפשרו להם להיכנס למחנות באורח חופשי.

להלן האשים אבו־מוסה את ערפאת, שהוא מאמן את אנשיו במחנות של המיליציה הנוצרית במזרח־ביירות בהכנת מכוניות־תופת לצורך הפעלתן בביירות.

באשר לצידון, הודה אבו־מוסה, כי אין לו שם נוכחות צבאית, אולם אמר שיש לו תמיכה פוליטית. „יש לנו ארגון חשאי של תמיכה. והאנשים הנאמנים לנו חוששים להזדהות, מחשש מפני פעולות נקם של אנשי ערפאת," טען.

„אנו רואים בצידון עמדת־פריצה, ואנו רוצים להיות שם כדי להילחם בישראל ובבני־בריתה... אין אנו רוצים ללחום בערפאת, אלא לתרום למלחמה נגד ישראל." אמר.

עתוני דמשק המשיכו אתמול לתקוף את ערפאת והאשימו אותו בניהול מזימות הקשורה ב„מזימה אמריקנית־ציונית".

שערי מטבע־חוץ בנק הפועלים — 8.7.88

		בנקנוטים		העברות והמחאות		שערים
	היחידה	קניה	מכירה	קניה	מכירה	יציגים
סל מטבעות	1	—	—	1.7042	1.7255	1.7153
דולר אמריקני	1	1.58	1.65	1.6119	1.6321	1.6219
מרק גרמני	1	0.87	0.91	0.8842	0.8953	0.8904
לירה שטרלינג	1	2.71	2.83	2.7548	2.7892	2.7751
פרנק צרפתי	1	0.25	0.27	0.2629	0.2662	0.2646
ין יפני	100	1.20	1.26	1.2198	1.2350	1.2264
גילדן הולנדי	1	0.77	0.81	0.7855	0.7954	0.7909
פרנק שווייצרי	1	1.04	1.09	1.0640	1.0773	1.0704
כתר שבדי	1	0.25	0.26	0.2570	0.2602	0.2585
כתר נורווגי	1	0.24	0.25	0.2439	0.2469	0.2453
כתר דני	1	0.23	0.24	0.2329	0.2358	0.2344
מרק פיני	1	0.36	0.38	0.3713	0.3759	0.3738
דולר קנדי	1	1.31	1.38	1.3372	1.3538	1.3437
דולר אוסטרלי	1	1.25	1.34	1.2912	1.3074	1.9994
ראנד דרום אפריקני	1	0.41	0.57	0.6872	0.6957	0.6914
פרנק בלגי	10	0.41	0.43	0.4228	0.4280	0.4253
שילינג אוסטרי	10	1.24	1.29	1.2580	1.2737	1.2659
לירה איטלקית	1,000	1.17	1.24	1.1948	1.2098	1.2014

הזדהותנו המלאה

עם חברי כנסת השובתים רעב
למען הצלת
מערכת הבריאות בישראל
יישר כוח לסיעת מפ"ם
יוזמת פעילות זו
קיבוץ עברון

על היום

מדיניות חדשה-ישנה

לאחר פסגת אלג'יר, יחסי אש"ף-סוריה הם שוב על סף קרע מוחלט. ירדן, כדרכה, מעדיפה להמשיך לשבת על הגדר, כל זמן שניתן

אורי הורוביץ

בסוף השבוע הקודם הכריז ראש המודיעין הסורי בלבנון, עיאזי כנאען, כי ערפאת נושא באחריות לאשר אירע במחנות הפליטים בלבנון, וכן למתקפות ההולכות ומתחזקות, מצד דוברי אש"ף, כלפי סוריה ואסד. גורם במעמד כה בכיר בצבא הסורי לא היה נושא אשמה כה חמורה נגד ערפאת, לולא ידע שהיחסים בין סוריה לאש"ף חזרו למצבם הקודם. דהיינו, יחסי שני הצדדים הם על סף קרע מוחלט. זאת, לאחר שערפאת ביקר לא מכבר בדמשק ונועד עם אסד — פגישה שהיתה ראשונה מסוגה לאחר נתק של שש שנים. ערפאת ואסד אף נועדו בחודש שעבר באלג'יר, במסגרת פסגת ראשי מדינות ערב.

גם הירדנים החלו להדליף לאמצעי תקשורת שונים, כי הם עדיין מעורבים בגדה: הם לא ביטלו את תוכנית הפיתוח (תוכנית החומש) לגבי השטחים, ואינם מתכוונים להפסיק את הזרמת הכספים. עולה השאלה, כיצד ניתן להסביר את מדיניות סוריה-ירדן החדשה-ישנה.

האינתיפאדה העלתה את אש"ף על המפה המזרח-תיכונית והשיבה את הביטחון העצמי לערפאת. בעקבות זאת, שליטי דמשק ורבת-עמון הבינו שלא ניתן עוד להתעלם מערפאת.

ערפאת הוזמן לדמשק, לפגישה עם אסד, בעיתוי שתאם את מהלכי האחרון, היינו: לפני פסגת ראשי מדינות ערב באלג'יר. גם המלך חוסיין החל להרגיש, לפני פסגת אלג'יר, את היות אש"ף הנציג היחידי של הפלשתינים. כמו כן הוסיף, שלירדן אין כלל תביעות טריטוריאליות לגבי השטחים.

לאחר שחלף איום פסגת ראשי מדינות ערב, החלו להישמע בירדן ובסוריה מנגינות ישנות-חדשות. סוריה, באמצעות עושה דברה, אבו-מוסא, החלה דוחקת את אנשי ערפאת ממחנות הפליטים בלבנון. היא החלה לעשות סדר בביירות, וסביר להניח שתעשה זאת גם בצידון. בתחילה לוחמי אבו-מוסא לבדם נלחמו בנאמני ערפאת. אך, בשבוע החולף השתתפו חיילים סוריים בגלוי במאבק, לצד אבו-מוסא.

הסברים מקוטעים

הקרע המחודש בין סוריה לאש"ף לא איחר לבוא. ראשי אש"ף החלו להטיח האשמות חריפות נגד סוריה, כמו: שהצעדים שנוקטת האחרונה נגד הפלשתינים בלבנון קשים מצעדי ישראל נגד הפלשתינים בשטחים. גם הסורים לא טמנו את ידם בצלחת, והצטרפו להאשמות נגד ערפאת.

לחידוש המתיחות בין סוריה לאש"ף ישנם הסברים אחדים במישור הטקטי. ישנו ההסבר הפשטני, שמלחמת המחנות הינה מלחמה פנימית בין פלשתינים. הסבר אחר הוא, כי המלחמה פרצה על רקע המכה שספגה סוריה בלבנון, בעקבות תבוסת אמ"ל; כמו כן, מחשש סורי, ששיתוף-פעולה בין החיזבאללה והפת"ח, הנאמנים לערפאת, יפגע במעמדה בלבנון, בכלל, ובביירות, בפרט. גם אם הסברים אלה נכונים, נראה שהם חלקיים. הסיבה העיקרית לקרע המחודש בין סוריה לאש"ף אינה מחוורת עד היום. בין היתר נטען, שמסמך באסם אבו-שריף היה מאיץ חשוב לשסע זה; אולם נראה, שאין זה מניע מספיק. התהום שנפערה בין אסד לערפאת אינה ניתנת כנראה לגישור, למרות הפגישות בין השניים. גם לאחר פגישות אלה, נודע שהשניים המשיכו להיות חלוקים ביניהם בנושאים העיקריים. זאת, פרט אולי להסכמה, שהאינתיפאדה בשטחים חייבת להימשך, מאחר שהיא משרתת את שניהם באותה מידה: היא מטרידה את ישראל ואת צה"ל ופוגעת בדימויה בעולם.

אחד מראשי אש"ף סיכם את חילוקי הדעות בין אסד לערפאת, במאמר שפרסם בשבועון „אליום אלסאבע", מיד לאחר השיחות בין השניים. לדבריו, התגלעו חילוקי-דיעות בעניין קשרי אש"ף-מצרים, שהם לצנינים בעיני סוריה. הסורים גם מתנגדים לדיאלוג בין הפלשתינים לישראלים. לפי אותו מאמר, חילוקי הדיעות גם נסבו על היחסים בתוך אש"ף, ובמה שנוגע לחזית ההצלה הפלשתינית, הנתמכת על-ידי סוריה.

בשיחות שקיים ערפאת בדמשק עם סגנו של אסד, חדאם, התגלה הפער בין הצדדים במלוא עומקו. שכן, חדאם הציג בפני ערפאת, מהכתב, שאלות רבות וקנטרניות, כגון: כיצד אש"ף תופש את הסכסוך הישראלי-ערבי; דרישה לפירוק קשרי אש"ף-מצרים; כיצד מבקש אש"ף להגשים את תביעות העם הפלשתיני: הוא רואה את הפתרון המדיני: על אלו עקרונות מדיניים הוא אמור לדבר עם הישראלים.

הנחות-יסוד ירדניות

למרות שהן סוריה והן ירדן נשלטות על-ידי שליט יחיד — בסוריה ישנה קבוצה, המתייעצת בינה לבין עצמה, ואילו מדיניות ירדן נקבעת לפי נטיות-לבו של חוסיין. האחרון עושה הערכות-מצב אישיות, ורק לעיתים מתייעץ עם אחיו או ראש-ממשלתו, רפעי, הקרובים אליו.

אחת מהנחות-היסוד הירדניות היא, שניתן לשבת לעולם על הגדר ולא להיכנס למו"מ עם ישראל, כל זמן שדרישותיה לא ייענו מראש. להנחה בהתאם זו אש"ף אינו פרטנר למו"מ עם ישראל, ואף האמריקנים דוחים אותו. הירדנים גם בטוחים, שאש"ף לא יכיר בישראל, ולא ישא וייתן עימה על פתרון מדיני, שיתקבל על דעתה של ישראל. ירדן מניחה, שכמו שהיא רואה במדינה פלשתינית ממערב לה סכנה לשלטון, כך ישראל רואה במדינה כזו סכנה לקיומה.

מסמכים כגון זה שהפיץ יועצו של ערפאת, באסם אבו-שריף מערערים לא פעם את בטחון הירדנים ביכולתם להימנע מתזוזה. ההנחה הירדנית הבסיסית היא, שכמו שבעבר ממסמכים מתונים, שהופצו על-ידי אישים באש"ף וקראו למו"מ פלשתיני-ישראלי, לא יצא דבר — כך גם הפעם המו"מ הפלשתיני-הישראלי אינו נמצא בפתח. עם זאת, בירדן מבינים שאש"ף שוב מצוי במצוקה. הירדנים מודעים לעימות המחודש בין אסד לערפאת. שכן, אש"ף פנה אליהם, כדי שיתווכו בין השניים. זאת — בנוסף לגישה פרגמטית יותר לאינתיפאדה, הן מצד ישראל והן מצד האמריקנים — גורמים לירדן לאותת, כי יש על מה לדבר.

רגל בג"ץ בדלת הכנסת

פיקוח משפטי ללא פגיעה בריבונות החלטות הכנסת. כך ניסח שלמה הלל את שביל הזהב הרצוי, ביום עיון שנערך בנושא „השפיטות של החלטות הכנסת" ■ לדיון הגיעו ח"כים בודדים

יורם בר

כמה עשרות חברי כנסת לשעבר ואנשי משפט, הצטרפו השבוע לחברי כנסת בודדים שטרחו ובאו ליום עיון על השפיטות של החלטות הכנסת. יום העיון אורגן על-ידי האגודה הישראלית לבעיות הפרלמנטריזם והוקדש לכבודו של פרופ' הנס קלינגהופר, במלאות שישים שנה לפעילותו הפובליציסטית בנושאי משפט ופרלמנטריזם.

נושא הדיון נבחר לאחר שבשנים האחרונות היו מספר מקרים בהם התערב בג"ץ בהחלטות הכנסת כמו בעניינים של כהנא, מיעארי ואחרים. יו"ר הכנסת, שלמה הלל, הבהיר את מטרת הדיון כבר בפתיחת דבריו: „הגיעה השעה שנושא שפיטות של החלטות הכנסת יידון בפורומים מתאימים רבים, עקב האקטואליות התוכפת מפניות רבות לאחרונה לבג"ץ, גם של ח"כים, לגבי החלטות של הכנסת ואף לגבי חוקים שהיא מקבלת". הלל הבהיר גם את המצב הרצוי לו בעניין זה: „יש למצוא את שביל הזהב של מעורבות בג"ץ בהחלטות הכנסת, דהיינו פיקוח משפטי ללא פגיעה בריבונות".

בארצות דמוקרטיות רבות, נמנעים בתי-המשפט מלכתחילה מלגעת בהחלטות של בתי-הנבחרים. עקרון הפרדת הרשויות נשמר במקומות רבים בקנאות רבה כל-כך, שמתאפשר לפרלמנט להחליט החלטות הסותרות את רוח החוק באותו מדינה בלי התערבות המשפט. בישראל המצב שונה. הלל ציין, כי בית-המשפט העליון אינו נמנע מלהתערב בכל עת שצריך, אולם נוקט בזהירות. הוא המליץ לבחון ביסודיות סוגיה זו כדי לעזור בקביעת קווי התיחום הרצויים, והעריך שבית-המשפט העליון יקח בחשבון בעתיד תגובות של הכנסת ושל האגודה לבעיות הפרלמנטריזם, בבואו לדון בהחלטות הכנסת. „אנחנו זקוקים לפיקוח משפטי בלי פגיעה בבית המחוקקים וריבונותו" אמר הלל.

עורך-הדין חיים צדוק, אמר כי כל הפעולות של רשויות הכנסת מכוח סמכויות שהוענקו להן בחוק — להבדיל מפעולות הכנסת כמוסד מחוקק — הן „שפיטות", כלומר הן נושאים לביקורת שיפוטית. עם זאת טרח צדוק להבהיר שיש להבחין בין עצם קיום הסמכות לבין דרכי הפעלתה. לצדוק היתה גם עצה: כאשר בית-המשפט מעביר תחת שבט ביקורתו פעולה של רשות מרשויות הכנסת מכוח סמכות שניתנה לה בחוק — בין שהפעולה נוגעת לסדרי העבודה הפנימיים של הכנסת, ובין שהפעולה היא חקיקת משנה — מן הראוי שבית-המשפט יגביל את התערבותו לבדיקה, אם לא היה בפעולה חריגה מסמכות וימנע מבדיקת הפעלת הסמכות לגופה.

שונה המצב, לפי צדוק, במקרה בו הכנסת מפעילה סמכות מעין שיפוטית, כמו למשל: ההחלטה להסיר חסינות של חבר כנסת כלשהו. במקרה זה, אומר צדוק, מן הראוי שבית-המשפט יקפיד על תקינות ההליכים לגופם, לרבות בדיקת התשתית העובדתית להחלטה.

תהליך חיובי

ח"כ אוריאל לין (ליכוד) אמר, כי בית-המשפט העליון חייב להציב לעצמו מגבלות באשר למידת ההתערבות בהחלטות הכנסת, אחרת הכנסת תמצא עצמה אנוסה על פגיעה בעצמאותה. לין ראה בעצם נכונות בית-המשפט העליון לבדוק את טיב השיקולים של וועדות הכנסת התערבות יתר של בית-המשפט. גם בנכונות בית-המשפט העליון לפסול הוראה מהוראות תקנון הכנסת, אף אם התקבלה כדין ואף אם אין היא נוגדת את החוק, ראה לין התערבות יתר של בית-המשפט בריבונות הכנסת.

דעה אחרת היתה לפרופ' אמנון רובינשטיין. הוא ראה את התערבות בית-המשפט העליון בעניין תוקפם של חוקים, תהליך חיובי ורצוי. עם זאת הביע רובינשטיין ספק רב אם הרחבת סמכות בית-המשפט כלפי הכנסת בפרשיות השונות של כהנא היתה מוצדקת לגופו של עניין. לדבריו, בית-המשפט העליון ממלא תפקיד חיובי כהגנה על זכויות האזרח. ובמלאו חלל שנוצר במערכת הפוליטית. למרות זאת, הרחבת סמכותו בדרך שאין לה אח ורע בפרלמנטים אחרים, עלולה ליצור בעיות קשות, כמו בפרשת כהנא.

המשנה ליועץ המשפטי לממשלה, יצחק אליאסוף, פנה בדבריו לחברי הכנסת שלא להרבות בעתירות לבג"ץ, אלא להשתדל למצוא פתרונות לבעיות סדרי הבית במסגרות הפנימיות של הכנסת.

היועץ המשפטי של הכנסת, צבי ענבר, סקר את עמדתם של חברי הכנסת בדיוני הכנסת העשירית והאחת-עשרה בסוגיית השפיטות של החלטות הכנסת. מסקנתו: אף השוללים את הפניה לבג"ץ, עשו כן מפני שסברו כי מן הראוי לו, לחבר הכנסת למצוא פתרון לבעיותיו במסגרת הכנסת עצמה. רק ח"כ גאולה כהן, סברה, כי בג"ץ „מוסמך על החוק ולא על המחוקק". הכנסת והבריה קיבלו על עצמם, כמעט ללא ערעור את עול בית-המשפט.

על הפרק

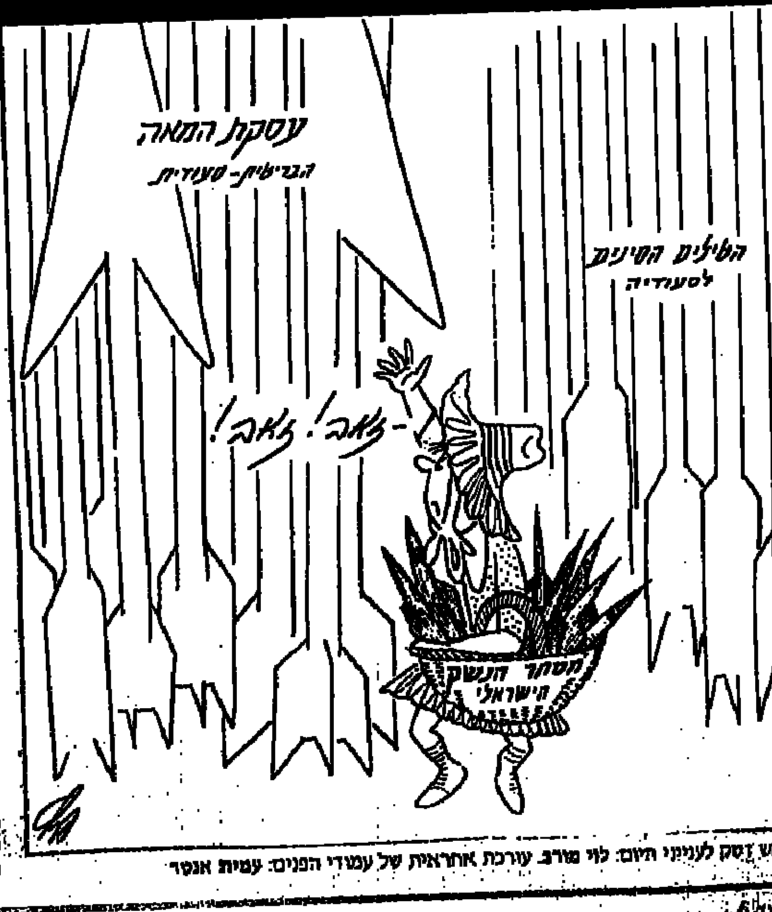

ראש דסק לענייני היום: לוי מורב. עורכת אחראית של עמודי הפנים: עמית אנסר

„אליאנס"-כבר אין צ'אנס

צמיגים של ברזל מסביב למפעל

„אליאנס" דמה בסוף השבוע למחנה מבוצר. גדרות-תיל, שוטרים מצויידים בקסדות ובאלות. המפתחות — בידי ההסתדרות. בינתיים, המפעל סגור וכולם מפסידים

יואב אביב

מי שביקש לאיים על העובדים, ונזקק למפרק זמני לצורך כך — יצטרך לאכול את הדייסה שבישל. גם אם העובדים נחלו כשלון בסופו של דבר, המפעל ייסגר — אין ספק שבעתיד יחשבו פעמים אחדות, לפני שיבקשו למנות מפרק למפעל כלשהו.

כאב לראות את „אליאנס" ביום שישי אחר-הצהריים. העזובה וההרס, ששלטו במפעל, הצביעו על הזמן הרב, שבו מפעל זה שבת ממלאכה. במשרדי ההנהלה לוכלכה הרצפה בפיח, ניירות נזרקו על הרצפה. בתחומי המפעל, בחניית ההנהלה, עמדו עשר מכוניות, שצמיגיהן נוקבו ושחלונותיהן נותצו בזעם המאבק. בארץ הזאת „אל תיקח צ'אנס — קח אליאנס", היום, אולי, כדאי היה לבקש לתת עוד צ'אנס ל„אליאנס".

מפעל זה, של חברת „כור", הפסיד אמנם כספים רבים בשנים האחרונות. אולם, אסור לשכוח את ששכחו רבים במהלך המאבק. למפעל „אליאנס" יש תקומה, והוא ללא ספק יכול להפוך מפעל ריווחי. העובדים הפסידו מקור-פרנסה. חברת העובדים תמשיך, בגלל שלומיאליות, להפסיד כסף. אבל, יותר מכל, היה קשה לראות ביום שישי בכוכך את גדר התיל שהוצבה מסביב למפעל. ישראל קיסר לא העז להגיע לשם, אבל גם ממקום מושבו בתל-אביב, הוא ידע שהפעם אלה שהיו תחתיו הרחיקו לכת.

העובדים המרירים הקצינו את תגובתם, וקראו למקום „גיטו אליאנס", אחרים ביקשו, שמילה זו לא תיאמר. כך או כך, המפעל דמה למחנה מבוצר. גדרות התיל שהוצבו סביבו, סיורי המשטרה ומאות השוטרים שצוידו בקסדות ובאלות, ומאוחר יותר — אנשי חברת השמירה — היו תפאורה מדכאת למצב מדכא בלאו הכי.

ההסתדרות לחמה בממשלה, שעה של„מספנות ישראל" מונה מפרק זמני. היום הגלגל התהפך, ההסתדרות מינתה מפרק לאחד המפעלים שלה. להסתדרות יש היום בעיה, והיא מצטיירת כמי שמשדרת מסר כפול. אחד, של הכלכלה הקפיטליסטית, ושני, של הכלכלה הסוציאליסטית. החשבונאות הצרופה מביאה את הכלכלה הקפיטליסטית לנצח גם הפעם.

בין השובתים הסתובב גם יושב-ראש ועד עובדי „אתא" לשעבר, פנחס גרוב. גרוב אולי אינו פוליטיקאי משופשף, וגם אינו דובר עברית רהוטה, אך הוא מיטיב להגדיר מצב בשפה פשוטה. „מה יש כאן", שאל כשהגיע ביום שישי, „אין כאן אויבי-ישראל. יש כאן פועלי ארץ-ישראל. אז בשביל מה כל המשטרה?", אמר ועשה חשבון-נפש עצמי: „אני שונא את עצמי, אם אנחנו, במפעל הראשון „באתא", היינו גברים — הכל היה היום אחרת."

„באליאנס" לא נתגלו מנהיגים כמו ב„אתא" או ב„מספנות ישראל", ב„אליאנס" יש פועלים קשי-יום, שאינם מוכנים בשום-פנים-ואופן, שמישהו ישפיל אותם — לא משנה המחיר. מפרק זמני בשבילם הוא השפלה.

ההסתדרות, שמינתה את חיים הברפלד לקיים משא-ומתן שנחתם, מצאה את עצמה מביטה מן הצד בהתרחשויות ובאירועים שהחלו להתגלגל מעצמם. הקרחון הזה, ששמו „אליאנס", התגלגל וצבר תאוצה. אף לא אחד האמין, שהוא יגיע לממדים כאלה. עכשיו המפתחות שוב בידי ההסתדרות. המפעל סגור וכולם מפסידים.

„אליאנס", סערה אחרונה (צילומים: מאיר פרטוש)

„אמרתי לעובדים: אני לא הולך לקרוא ‚שמע ישראל'"

אפרים זילוני, סגן יו"ר האגף לאיגוד מקצועי בהסתדרות, רואה עדיין סיכוי קטן למצוא פתרון למשבר ב„אליאנס".

לדבריו, הפתרון נעוץ בהגדרת משך הפעלתו של המפרק. כלומר, יש להסכים על הפעלתו של המפרק לזמן מוגדר, על מנת שאפשר יהיה להתגבר באמצעותו על הבעיות ולהחזיר את המפעל לפסי פעולה רגילים. בנוסף לכך, יש להגדיר את תוכנית ההבראה בהתאם לתוכניות שסוכמו על-ידי המפרק ובין העובדים וההסתדרות — והמרחק בין התוכניות האלה אינו גדול, אומר זילוני.

זילוני עשה בחודשים האחרונים מאמץ רב להגיע לתוכנית הבראה שתהיה מוסכמת על עובדי „אליאנס". במהלך מו"מ מתיש הוא הצליח לרכוש את אמונם, אבל לתוצאות המגעים האלה לא היתה משמעות רבה, כיוון שהחברה נמצאת זה כחודשיים בידי מפרק, והוא המוסמך בלעדית להציג בפני בית-המשפט תוכנית הבראה מוסכמת.

בסוף השבוע, כאשר המשבר ב„אליאנס" הגיע לשיא חדש, והמפעל הוקף בקונצרטינות של המשטרה, שב הוזעק זילוני לנסות לשכנע את העובדים לשוב לעבודה. „אמרתי לעובדים, שאם צריך לבלוע גלולה מרה ששמה כונס, מוטב לבלוע אותה לזמן מוגבל ולפתוח את המפעל", הוא אומר. אבל זילוני לא הצליח לשכנע את העובדים.

— בדיעבד, האם אינך מצטער על הימים הקשים שעברת עם ועד העובדים במו"מ שנוהל לשווא?

זילוני: „מועצת הפועלים לא הצליחה להגיע להידברות עם העובדים במשך 8 חודשים בישיבה אחת מסודרת, ואנחנו הצלחנו להביא אותם להכרה בכך שישנה סמכות ומרות. אני מעדיף קצת להתכופף מאשר להישבר. וחייבים לדון עם העובדים, כי הם מוכרחים להיות שותפים לתוכנית ההבראה. אמרתי להם, כי מוטב להסכים לקיומו של מפרק לזמן קצר, כי הוא מסוגל להשיג אשראי מהבנקים, דבר ש„כור" אינה מסוגלת להשיג כיום. הבהרתי גם חד משמעית, כי לא ניתן יד לשיטות של טרטורים במפעל, וגם במסגרת פירוק צריך לשמור על כבודו של העובד. לצערי, העובדים לא מבינים את חומרת המצב. אמרתי להם, שאני לא הולך להתאבד ולקרוא „שמע ישראל"."

אודי נחשון

אפרים זילוני: עדיף להתכופף מאשר להישבר

המוות הזה לא היה הכרחי

המשגים הגדולים ביותר היו בצורת הניהול. השקט התעשייתי הושג באמצעות תוספות שכר מפליגות שרוששו את קופת החברה ■ עכשיו הגיע „הרגע האחרון" — האחרון

אודי נחשון

עובדי „אליאנס" קיבלו בשנה האחרונה כמה טעמים קריאות של הרגע האחרון, ואתמול בבוקר הוא הגיע. תיאורטית, ניתן למשוך עוד כמה רגעים של גסיסה על-ידי בקשה לעיכוב ההליכים המשפטיים, אבל כל עוד הקלפים נמצאים בידי המפרק ובית-המשפט — „אליאנס" כבר נחשב למת.

המוות הזה לא היה הכרחי. „אליאנס" נקלע אמנם לקשיים כספיים חמורים ביותר, אבל אין לשכוח שמדובר במפעל שמחזור המכירות שלו הגיע בשנה שעברה ל-131 מיליון ש"ח. בקונצרן „כור", המעסיק כ-86 אחוז ממניות החברה, היו מודעים זה חודשים רבים לצורך הדחוף בתוכנית הבראה למפעל, וההחלטה לפנות לבית-המשפט בבקשה לפירוקו של „אליאנס" לא נפלה ביום אחד. עיקרי תוכנית ההבראה, שעליה התווכחו הצדדים בלהט רב בחודשים האחרונים, גובשו כבר לפני כשנה, ובתחילת 88 שיגר מנכ"ל „אליאנס", ינון עזרוני, איגרת „הצלה" לעובדיו, ובה ביקש מהם להיענות לקריאה של הרגע האחרון, לתוכנית הבראה להצלת המפעל. עזרוני, שהיה קודם לכן מנכ"ל „תעשיות רכב נצרת" ולפני כן קצין חימוש ראשי בצה"ל, הגיע ל„אליאנס" במארס 87 והבין מיד כי המפעל בחדרה נמצא בקשיים חמורים ביותר.

„כור" רכש את המפעל בסוף 82 כמפעל מפסיד, ומאז לא הצליח לשקמו. המשגים הגדולים ביותר של הנהלת „כור" בשנים אלה היו בצורת הניהול של „אליאנס". כמעט בכל שנה סערו הרוחות במפעל, בגלל סכסוכי עבודה קשים, והנהלת „כור" השיגה שקט תעשייתי באמצעות תוספות שכר מפליגות שרוששו את קופת החברה. הסערה האחרונה, לפני זו הנוכחית, פרצה בנובמבר 86. הנהלת המפעל הכריזה על השבתת מגן, לאחר שהעובדים לחמו בה להשגת תוספות שכר של 40 אחוז. הנהלת „כור" הודיעה אז, כי לא תוכל לשלם תוספת שתעלה על 5 אחוזים, אבל בסופו של דבר התפשרה על תוספת של יותר מ-20 אחוז. עלות הפשרה הגיעה לכ-6 מיליון דולר במאזן החברה ל-87. אפשר להאשים את ראשי „כור" (שהתחלפו בינתיים) ואת מנהלי „אליאנס" בניהול כושל של המפעל, אבל לאחר שהתגברו צרותיו, לא היה אפשר לסגת מתוכנית הבראה מכאיבה.

הפסדי „אליאנס" הגיעו ב-87 לכ-12 מיליון ש"ח ועלויות השכר גדלו ביותר מ-30 אחוז. השכר הממוצע במפעל הגיע ל-2,500 ש"ח לחודש (ברוטו), ובמצב כזה לא היתה לו כל אפשרות להתחרות עם מפעלי צמיגים בעולם. לעומת הוצאות השכר המפליגות האלה, יעילות העובדים היתה נמוכה ביותר. ממוצע שעות העבודה של עובד הגיעה לפחות מ-5 שעות, והמפעל סבל מריבוי של עובדי שירותים — כמעט עובד שירותים אחד על כל עובד ייצור. במצב כזה, היתה מובנת קריאת החירום של המנכ"ל בפברואר 88.

עיקרי תוכנית ההבראה שהוא הציע אז הוסכמו על-ידי העובדים לפני מספר שבועות, במגעים שהם ניהלו עם האגף לאיגוד מקצועי בהסתדרות. התוכנית של עזרוני גם שימשה בסיס לתוכנית שהציג המפרק של „אליאנס" בפני בית-המשפט, ועיקריה: התייעלות, ניידות עובדים, פיטורי כ-250 עובדים עם פיצויים בשיעור של 300 אחוז וויתורים בתחום השכר לתקופות ארוכות. מעבר לקיצוץ החד בהוצאות, התוכנית הזו היתה אמורה לחולל שינויים מהותיים בסדרי העבודה במפעל. במשך שנים התרגלו העובדים לעבוד ללא הסכם שכר מסודר ועשו במפעל כמעט ככל העולה על רוחם.

בתקופות של האטה בייצור, ישבו עובדים רבים בטלים מעבודה ולהנהלה לא היתה כל יכולת להעביר את המובטלים למחלקות אחרות במפעל. העובדים גם הקימו במשך השנים מערכות שירותים מנופחות, וההנהלה נאלצה להשתמש בשירותים האלה, במקום לרכוש אותם במחיר זול בהרבה מגופים חיצוניים. לעובדים היה קשה לוותר על כל הנכסים האלה, ולכן דחו שוב ושוב את תוכניות ההבראה שהוצעו להם. במשחק הכוחות הזה, העובדים גם סירבו להאמין כי מפעל שנמצא בבעלות הסתדרותית יגיע לפירוק. בסופו של דבר הם התבדו. ב-9 במאי הגישה „אליאנס" לבית-המשפט המחוזי בתל-אביב בקשה לפירוק, ובמקביל התבקש בית-המשפט למנות לחברה מפרק זמני. מאוחר יותר אישר בית-המשפט למפרק — כונס הנכסים הרשמי עו"ד עמרם בלום — לנסות ולהפעיל את המפעל על בסיס תוכנית הבראה שהוכנה על-ידו, שנועדה להבטיח איזון בתוצאות העסקיות.

ייתכן שההסתדרות עשתה טעות נוספת, כאשר הורתה לאגף לאיגוד מקצועי לנהל מו"מ עם ועד עובדי „אליאנס" על תוכנית הבראה להפעלה מחודשת של המפעל. אפרים זילוני סגן יו"ר האגף לאיגוד מקצועי, ניהל במסירות מו"מ קשה ביותר, אבל לשני הצדדים היה צריך להיות ברור מתחילה, כי מדובר בדו-שיח של חירשים, שלתוצאותיו אין כל משמעות, כי המפרק הוא היחיד שמוסמך להציג תוכנית הבראה מוסכמת. בהסתדרות שכחו להזכיר לעובדים, כי החברה הוכרזה כ„חדלת פרעון", ומבחינה זו אין כל הבדל בין חברה בבעלות הסתדרותית לחברה בבעלות אחרת. צריך היה להזכיר עוד, כי ב„אליאנס" יש גם בעלי מניות מיעוט מארה"ב, שהיו שותפים מלאים לקבלת ההחלטות באסיפת בעלי המניות של החברה.

סירובם העיקש של העובדים לעבוד תחת מפרק מותיר אותם עתה ללא מקום עבודה. „כור" אינו יכול להחזיר את גלגלי הפירוק לאחור, כיוון שהקונצרן אינו מסוגל לתמוך עתה במפעלים מפסידים.

מול עקשנותם של העובדים, יכולים ראשי „כור" להציג תוכניות הבראה שהגיעו לכלל מימוש. אחת מהן — עם עובדי החברה-הבת של „אליאנס", מפעל „שמשון" בפתח-תקווה. מפעל „הבונים" למשל, בחצור הגלילית, נקלע בשנה האחרונה לקשיים חמורים, והנהלת „כור" הבהירה לעובדים, כי בהיעדר תוכנית הבראה מוסכמת, אין כל סיכוי להמשך הפעלתו. העובדים, מרביתם תושבי חצור, הבינו כי אם לא יסכימו לוויתורים, ימצאו עצמם ללא פרנסה, ותוך מו"מ שקט חתמו על הסכם הבראה, שכולל ויתורים על שכר ופיטורי עובדים. מחיר חיסולו של „אליאנס" יהיה כבד. בתוכנית ההבראה הוצע, כי 250 עובדים יפרשו עם פיצויים בשיעור 300 אחוז, ועתה עלולים למצוא עצמם 1,100 עובדים, עם מכתבי פיטורים ופיצויים בשיעור נמוך מ-100 אחוז. ספק אם העובדים יקבלו עוד „רגע אחרון" אחד.

המהפיכה ב"כור"

אם אין תורה אין קמח

ביום ראשון השבוע התנהל דיון "היסטורי" בוועדה המרכזת, על עתיד חברת העובדים בהקשר למשבר "כור". ביום שני פורסם במדור "הכלכלה והאדם" ב"על המשמר" מאמרו של לוי מורב על ה"מהפיכה בכור". סיכומי הוועדה המרכזת אינם מספקים אותי, כך המאמר לא מקובל עלי. מה חסר? מהי הטעות?

פעילות כלכלית. כלשהי, ויצרנית בפרט, לא ניתן לקיים לאורך זמן אם איננה רווחית, או שאין לה מטרה ייחודית שמישהו ישלם עבורה. זו קביעה טריוויאלית שכל מנהל, בעלים ועובדים חייבים לדעת. כל אחד מגורמים אלה המתעלם מאמת בסיסית זו ישא באחריות, ואז — או שיסתלק, או שיסולק, או שימצא תוואי לתיקון. מי שחושב שזו תגלית "גאונית" טועה: זו התחלת הסיפור.

למשבר "כור" יש רקע חיצוני: הממשלה יצרה אקלים כלכלי. שכמעט אי־אפשר לייצר ולייצא בו לזמן ארוך והדברים ידועים — ריבית, שער הדולר וכו'. להילחם נגד מדיניות זו הוא תפקיד ההסתדרות והמפלגות של תנועת העבודה. ההסתדרות עושה קצת, "העבודה" שותפה למדיניות זו. מפ"ם עושה לפי כוחה. אין זה מתפקיד "כור" לנהל מלחמה זו. עליה לפעול במקסימום בתנאים נתונים, אך, וכאן החסר — כשיש סכנה לעשרות אלפי עובדים, חייבת הממשלה לעזור, והעיקר כשיש לה חלק באשמה. מאחר שמקובלת ההנחה שניתן לשקם את "כור", הרי זו עזרת אשראי נוח לזמן ארוך שנתבעת כאן. מדוע נמנעת ההסתדרות לתבוע עזרה זו? זה לא "אלקטורליי"? פיטורי עובדים זה פחות "אלקטורליי"? האם לאלטינט מותר היה לעזור? כן וגם ל"כור" בתנאי — שיש תוואי הבראה. כותב לוי מורב "לא עוד שיקולים של מקומות עבודה באזורי פיתוח", כך? מי יראג להם? צריך לסגור את עירו הפיתוח? מפעל רע צריך לסגור גם בעיר פיתוח, אך במקביל יש להכין מיד תחליף. זה צריכה לבצע גם "כור" בעזרת הממשלה. גם לשם כך יש לתבוע סיוע ממשלתי בלי חשש. אסור ל"כור" לחסל את תפקידה הלאומי הייחודי — אחרת אין בה צורך.

כותב ל.מ.: "המעט יש להנהלה הכלים המתאימים לטיפול במשבר... האבחנה הנכונה..." מהם? אפשרות לסגור ולפטר מהר? לא לקיים פעילויות מפסידות? מה מייחד את "כור" מבחינת ה"כלים"? אם אין ייחוד — יש לחסל "נטל" זה. ול.מ. ממשיך, ואיתו רבים בוועדה המרכזת, ובצדק: "...בשנה הבאה (מאי 1989) יתקיימו הבחירות להסתדרות". אחת מן השתיים, אם אין ייחוד ל"כור" — הרי יש למוכרו כולו, כל עוד יש לו ערך חיובי, ויש לו כזה, ולהיפטר מן ה"נטל" לבחירות, מאחרים יפטרו ויתנגשו עם העובדים, אם יש ייחוד, מהו? איך ניתן להשתמש בו?

הייחוד מהו? יחס אחר לעובד. סיכוי לקבלת תמורה נוספת מהעובד עבור יחס זה, ואלה דרך "שותפות". אמר בני גאון בוועדה המרכזת: "אם אין קמח אין תורה", זה נכון אך אצלנו גם אם אין תורה אין קמח (ונוסף מעל לאחרים). "כור" נכשלה בגלל טעויות ניהול, אך גם, ואולי בעיקר, כי לא השכילה ליצור שותפות עם העובדים הנותנת פריון נוסף. פירוש שותפות היום? לא לזרוק עובדים לרחוב: לארגן להם הסבה מקצועית בעזרת קרנות ציבוריות (קרן אבטלה), להעביר למפעלים שמתפתחים, לפתוח מפעלים חדשים. לכל זה לתבוע ולקבל סיוע ממשלתי. כותב ל.מ.: "כור לא תסבול לשנת 1989 מפעל מפסיד". גם כזה שב־1990 יכול להתאזן ואח"כ להרוויח והעובדים יכולים ל"סכול" וריקתו את תוואי ההבראה הארוך יותר יש לממן מבחוץ — זה תפקיד ההסתדרות כלפי "כור".

והייחוד העיקרי במצב משבר — העובדים יכולים להציל מפעל כושל בעל סיכויים בשתי דרכים: להילחם בכוח המקסימלי, במסגרת דמוקרטית, נגד המעסיקים והממשלה (לפעמים זה יחד), ולעתים אף להצליח: הראיה — מספנות ישראל. מחפשים הנהגה. אם ההסתדרות לא תיתן אותה, יווצר חלל ריק שיתמלא על־ידי מישהו אחר. מפ"ם עשתה זאת בחלק. אם לא אנו — הליכוד יכנס. הדרך השנייה — שיתוף פעולה בין כולם לתוואי הבראה: העובדים מוותרים על הכנסה ונותנים פריון, חלק מהם יוצא, הניהול עושה שינויים ומחפש תוואי חדש, הבעלים נותנים כסף. תרגום ל"כור": הממשלה והבעלים לא מחליטים לבד על סגירה, אם לבד, אז העובדים ילחמו נגדם, ומחוסר הנהגה הסתדרותית יקבלוה מבחוץ (הליכוד באליאנס). ההחלטה על האמצעים להבראה ועל סכנת סגירה תתקבל בגוף הסתדרותי רחב, לרבות האיגוד המקצועי ונציגות ישירה של העובדים, באחריות משותפת. החלטה כזאת חסרה לי בוועדה המרכזת. ל.מ. משבח את ההחלטה על כונס לאליאנס: למעשה הוזאת לא מתאים כונס של בית־משפט. הגוף ההסתדרותי הרחב הוא בעצם ה"כונס" הפנימי.

כאן באה ההמצאה החדשה של ל.מ. — "קונצרן כור יקבל אופי של חברת אחזקות ולא חברה מנהלת". מה פירושו "אחזקה"? בעלות בלבד, היינו רווח על הון מושקע, אין רווח — מחסלים מיד. ושוב — מה ייחודו? כמובן שניהול ריכוזי עם דגש פיננסי זו טעות חמורה, אך ייחודנו הוא סולידריות ועזרה הדדית, בתנאי שיש תוואי הבראה, בתנאי שגם עובדי המפעל המשברי נותנים חלקם בנ"ל. ושוב — אם רק "אחזקה", מוטב שמישהו אחר "יחזיק". עלינו ליצור מערכת שמייצרת מבנה ביזורי ואחריות מלאה לכל יחידה, אך גם מסגרת משותפת, לבקרה, אחראה, עזרה לתוואי הבראה, כיוון כללי, הסבה והשמה למפוטרים.

גם במשבר אין להרים ידיים. עובדים ונציגיהם בהסתדרות יוכיחו שיש לנו כוח לצאת להבראת המשק ושנעשה זאת טוב מאחרים, ואז "כור" תהיה שוב נכס לעובדים ולהסתדרות, וגם נכס אלקטוראלי. אך זאת בתנאי שנשיג עזרה באשראי מן הממשלה, נסייג כל כוח פנימי אפשרי, נחדש את השותפות עם העובדים, נעשה מאמץ למצוא פיתרון לכל עובד — או נוכיח שאנו ראויים לנהל משק בכוחנו. ברוח זו אני מאחל להנהלת "כור" החדשה, ובראשה בני גאון הצלחה.

דב פלג

לוי מורב מגיב:

המצאה של גאון

המאמר שעליו יצא קצפו של דב פלג בא לעשות מה שהחובה על כל עיתונאי לעשות — להציג את העובדות ואת המציאות, לפי מיטב השיפוט והכישרון. גם אם אין הן אהובות על הכותב או קוראיו. ראש ממשלת ישראל הוא יצחק שמיר — זאת עובדה, גם אם איננה מלבבת במיוחד.

הדוגמה הבולטת (והיא איננה היחידה) לטעות של דב פלג היא מה שהוא מכנה (ואני מצטט) "כאן באה ההמצאה של ל.מ. — קונצרן כור יקבל אופי של חברת אחזקות ולא חברה מנהלת".

הולדינג קומפאני

לשמחתי הרבה אין לי בעלות או פטנט על העניין הזה. במסיבת העיתונאים שנערכה בבית סוקולוב בתל־אביב ביום שני, 27.6.88 אמר מנכ"ל כור, בני גאון, כי מטרתו (עליה הוא קיבל גיבוי מכל המוסדות, לרבות באלה בהם יושב דב פלג) היא — "להפוך את כור לחברת אחזקות (הולדינג קומפאני, הוא אמר גם באנגלית), במקום חברה מנהלת".

זה פשוט לא הוגן לייחס למישהו המצאה שהיא לא שלו. כך שאני מודיע כאן קבל עם ועולם, כי המשפט הזה (ככל הוא במקור) — כולו ציטוט מדוייק מדברי מנכ"ל כור.

מרכז תקשורת
NTU-50

• טלקס • דאר אלקטרוני
כולל תוכנה — עד 3 קווי תקשורת
עתה במבצע!
NTU-50 החל מ־$1500
מודמים 2400 — 1200 — 300 החל מ־$240
ISTEX ENTERPRISES LTD.
רמת־גן, בצלאל 27
טל' 03-7514710

חוק התכנון והבניה התשכ"ה–1965
מרחב תכנון מקומי באר־שבע

הודעה בדבר אישור שינוי תכנית מפורטת

נמסרה בזה הודעה בהתאם לסעיף 117 לחוק התכנון והבניה, תשכ"ה–1965, כי הוועדה המחוזית לתכנון ולבניה מחוז הדרום, החליטה באישור שר הפנים לאשר שינוי תכנית מפורטת והנקראת מס' 107/03/5, שינוי מס' 48.

עיקרי הוראות השינוי: שינוי יעוד משטח ציבורי פתוח לשטח לבנייני ציבור, ושינוי יעוד משטח לבנייני ציבור לשטח ציבורי פתוח.

ואלה הם השטחים הכלולים בתכנית: שטח התכנית: 15.509 מ"ר, גוש: 38024, שכונה א', רחובות בזל־הכותל־המערבי, באר־שבע, אשר הודעה על הפקדתו ביחד עם התשריט המצורף אליו פורסמה בילקוט הפרסומים מס' 3520, מיום 21.1.88, עמוד 690. השינוי האמור שבה הוועדה המחוזית אישרה אותה ביחד עם התשריט המצורף אליו, הופקדה במשרדי הוועדה המחוזית האמורה וכן במשרדי הוועדה המקומית לתכנון ולבניה באר־שבע.

כל המעוניין רשאי לעיין בה ללא תשלום, בימים ובשעות שהמשרדים האמורים לעיל פתוחים לקהל.

שלום רנינו — יו"ר הוועדה המחוזית לתכנון ולבניה, מחוז הדרום

הוועדה המקומית לתכנון ובניה מרחב רמת־השרון

ניתנת בזה הודעה בהתאם לסעיף 149 לחוק התכנון והבניה תשכ"ה 1965 שהוגשה לוועדה המקומית לתכנון ולבניה מרחב רמת־השרון בגוש: 6552 חלקה 59 ברחוב גורדון 39 המסווגת כאזור מגורים א', בקשה למתן אישור להקלה באחוזי בניה/קוי בניה בבית מגורים דו משפחתי קיים. ההקלה המבוקשת באחוזי בניה מגיעה ל־6%, בקוי בניה צדדי של 10%.

כל מי שיש לו התנגדות להוצאת ההיתר/אישור ההקלה, במקום זה, רשאי להגיש לוועדה המקומית לתכנון ולבניה מרחב תכנון רמת־השרון, את התנגדותו המנומקת ולציין כתובתו המדויקת. התנגדויות תתקבלנה במשך 14 יום מתאריך קבלת הודעה זו ותובאנה לדיון בפני הוועדה הנ"ל.

מ. ורבין, יו"ר הוועדה המקומית לתכנון ולבניה מרחב רמת־השרון

הוועדה המקומית לתכנון ולבניה יהודה

רח' סעדיה התקוה 44, יהוד טלפון: 383626, ת.ד. 1 יהוד

פירסום הקלה עפ"י הוראות סעיף 149 לחוק התכנון והבניה תשכ"ה–1965

ניתנת בזה הודעה כי הוגשה לוועדה המקומית לתכנון ולבניה יהוד בקשה להקמת בית מגורים חדש, בגוש 6695, חלה 37, 69, ישוב: יהוד. שם המבקש: אולגה וישראל רמס.

מהות החריגה / הקלה בשטח בניה עד 6% וקו בניין צדדיים ואחוריים עד 10% ומספר קומות.

כל המעוניין, אם כבעל הנכס ואם מבחינה אחרת, בקרקע, בבניינים או בנכסים הנ"ל, שהתכנית עשויה להשפיע עליהם, יוכל לעיין בעותקי התכנית במשרדי הוועדה המקומית לנ"ל בשעות העבודה הרגילות, ולהגיש התנגדות לתכנית תוך 14 יום מתאריך פרסום זה.

ע. רגב, עו"ד — יו"ר הוועדה לתכנון ולבניה וסגן ראש המועצה

הוועדה המקומית לתכנון ובניה "אונו".

מודעה לפי סעיף 149 — חוק התכנון והבניה תשכ"ה 1965

נמסרת בזאת הודעה כי הוגשה בקשה להקלה לוועדה המקומית לתכנון ובניה "אונו". המבקש: רחל ויהושע אגסי. המקום: קרית אונו רחוב בילינסון 36 גוש 6493 חלקה 388. מהות הבקשה: בנית בית מגורים תוך כדי הגדלת שטח הבניה הכולל עד 6% מעל המותר וסטיה של 10% בקו בנין צדדי 3.60 מ' במקום 4.0 מ'.

כל הרואה עצמו נפגע על ידי בקשה זו רשאי להגיש את התנגדותו תוך 14 יום מיום פרסום הודעה זו למשרדי הוועדה הנ"ל שכתובתה: המועצה המקומית קרית אונו.

יואל פרנקל, יו"ר הוועדה לתכנון ובניה "אונו" 5.7.88

הוועדה המקומית לתכנון ולבניה יהודה

רח' סעדיה התקוה 44, יהוד טלפון: 383626, ת.ד. 1 יהוד

פירסום הקלה עפ"י הוראות סעיף 149 לחוק התכנון והבניה תשכ"ה–1965

ניתנת בזה הודעה כי הוגשה לוועדה המקומית לתכנון ולבניה יהוד בקשה להקמת בית מגורים, בתיק בניה מס' 2501, בגוש 6694, חלקה 146, ישוב: יהוד. שם המבקש: בלי ניסים.

מהות החריגה / הקלה בקו בניין צדדי עד 10%.

כל המעוניין, אם כבעל הנכס ואם מבחינה אחרת, בקרקע, בבניינים או בנכסים הנ"ל, שהתכנית עשויה להשפיע עליהם, יוכל לעיין בעותקי התכנית במשרדי הוועדה המקומית הנ"ל בשעות העבודה הרגילות, ולהגיש התנגדות לתכנית תוך 14 יום מתאריך פרסום זה.

ע. רגב, עו"ד — יו"ר הוועדה לתכנון ולבניה וסגן ראש המועצה

ועדת המשנה לתכנון ולבניה מרחב תכנון מקומי ראשון לציון

הודעה לפי סעיף 149 (1) לחוק התכנון והבניה תשכ"ה 1965

ניתנת בזאת הודעה כי הוגשה לוועדת המשנה לתכנון ובניה ראשל"צ, בקשה למתן הקלות חלקה 143 בגוש 3926 רחוב ההדרים 3 לפי תכנית מיתאר/תכנית מפורטת, נמצאת החלקה הנ"ל באזור בו מותר לבנות עליה בית מגורים 4 קומות 9 דירות. בקשת בעלי החלקה: בקשה להקלה 2.5% עבור קומה נוספת (5) ללא תוספת יחידות דיור. בקשה להקלה למעלית.

לכל מי שיש התנגדות מאיזו סיבה שהיא לבקשה הנ"ל יואיל להגישה לוועדה תוך מועד של 15 יום החל מיום פרסום הודעה זו. באם לא תתקבל כל התנגדות בתקופה הנ"ל, תובא הבקשה לאישור.

מ. ניצן, יו"ר הוועדה המקומית לתכנית ובניה ראשון־לציון

הוועדה המקומית לתכנון ולבניה מרחב תכנון מקומי בת־ים

הודעה לפי סעיף 149 (1) לחוק התכנון והבניה תשכ"ה־1965

ניתנת בזה הודעה, כי הוגשה לועדת המשנה לתכנון ולבניה בת־ים בקשה למתן הקלת בניה על חלקה מס' 357 בגוש 7138 הנמצאת ברח' שלמה המלך 3. לפי תכנית מפורטת נמצאת החלקה באזור שיעורו מגורים א'. מבקשים הקלה של 2.5% עבור תוספת קומה.

לכל מי שיש התנגדות מאיזה סיבה שהיא לבקשה הנ"ל יגיש התנגדותו לוועדה המקומית תוך 15 יום, מפרסום הודעה זו.

אהוד קנמון, יו"ר הוועדה המקומית לתכנון ולבניה בת־ים

הוועדה המקומית לתכנון ובניה מרחב רמת־השרון

ניתנת בזה הודעה בהתאם לסעיף 149 לחוק התכנון והבניה תשכ"ה 1965 שהוגשה לוועדה המקומית לתכנון ולבניה מרחב רמת־השרון בגוש 6552 חלקה 123 ברחוב החרש 11 המסווגת כאזור מלאכה ותעשיה קלה ת.ב.ע. רש/210א', בקשה למתן אישור לשימוש חורג לתקופה של 5 שנים.

מהות הבקשה: עם תום שנה לשמש חורג מנגריה לדיסקוטק.

כל מי שיש לו התנגדות למתן אישור כנ"ל, במקום זה, רשאי להגיש לוועדה המקומית לתכנון ולבניה מרחב תכנון רמת־השרון, את התנגדותו המנומקת ולציין כתובתו המדויקת. ההתנגדויות תתקבלנה במשך 14 יום מתאריך פרסום הודעה זו ותובאנה לדיון בפני הוועדה הנ"ל.

משה ורבין, יו"ר הוועדה המקומית לתכנון ולבניה מרחב רמת־השרון

הוועדה המקומית לתכנון ולבניה חדרה.

הודעה עפ"י סעיף 149 (1) לחוק התכנון והבניה תשכ"ה – 1965.

ניתנת בזה הודעה, כי הוגשה לוועדה המקומית לתכנון ולבניה, חדרה. בקשה למתן אישור להקלה/לשימוש חורג על חלקה מס' 110 בגוש 10041 ברח' אבשלום דהיינו תוספת של 6% בניה לשטח הרצפה הכללי.

כל מי שיש לו התנגדות להוצאת ההיתר הנ"ל במקום זה רשאי להגיש לוועדה המקומית לתכנון ולבניה חדרה, רח' הלל יפה את התנגדותו המנומקת בכתב ולציין כתובתו המדוייקת. ההתנגדויות תתקבלנה במשך 14 יום מתאריך פרסום מודעה זו ותובאנה לדיון בפני הוועדה הנ"ל.

תיק: 5353

אינג' י' כהנא, ראש העיר, יו"ר הוועדה המקומית לתכנון ולבניה חדרה

ועדת משנה לתכנון ולבניה חולון

תיק בנין 2665

הודעה על פי סעיף 149(1) לחוק התכנון והבניה תשכ"ה–1965

ניתנת בזה הודעה שהוגשה לוועדה בקשה להיתר בניה על חלקה 127 בגוש 7170 ברח' אחד העם מס' 11 חולון, הכוללת מתן הקלה ב: א. אחוזי בניה 6% משטח המגרש 554 מ"ר בכל הקומות. ב. קוי בנין 10% בקוי בנין צדדיים.

החלקה הנ"ל נמצאת באזור מגורים ד'. את התכנית אפשר לראות במשרדי הוועדה בעיריית חולון רחוב וייצמן 58 בשעות ובימים של קבלת קהל. התנגדות לבקשה להקלה לעיל ניתן להגיש תוך 14 יום מתאריך פרסום הודעה זו. התנגדות שתוגש חייבת להיות בכתב ומנומקת.

עו"ד ח. שרון, ראש העיר ויו"ר הוועדה המקומית לתכנון ולבניה — חולון

ועדת משנה לתכנון ולבניה חולון

תיק בנין 2689

הודעה על פי סעיף 149(1) לחוק התכנון והבניה תשכ"ה–1965

ניתנת בזה הודעה שהוגשה לוועדה בקשה להיתר בניה על חלקה 1389 בגוש 6043 ברח' סירקין מס' 29 חולון, הכוללת מתן הקלה ב: א. אחוזי בניה 3% משטח המגרש 15675/6 מ"ר בקומת הקרקע.

החלקה הנ"ל נמצאת באזור מגורים ג'. את התכנית אפשר לראות במשרדי הוועדה בעיריית חולון רחוב וייצמן 58 בשעות ובימים של קבלת קהל. התנגדות לבקשה להקלה לעיל ניתן להגיש תוך 14 יום מתאריך פרסום הודעה זו. התנגדות שתוגש חייבת להיות בכתב ומנומקת.

עו"ד ח. שרון, ראש העיר ויו"ר הוועדה המקומית לתכנון ולבניה — חולון

נמסרת בזה הודעה לפי סעיף 149 לחוק התכנון והבניה תשכ"ה 1965 כי הוגשה בקשה ת/2087 ע"י יורם בוכנר 11321/143 בזכרון־יעקב שבאישורה יש משום הקלה לעניין קומה נוספת.

התנגדות מנומקת בכתב, אפשר להגיש תוך 14 יום מפרסום מודעה זו לוועדה המקומית השומרון (ת.ד. 58 זכרון־יעקב 30950).

שלום ברזילי, יו"ר ועדה מקומית השומרון

ועדת משנה לתכנון ולבניה חולון

תיק בנין 2374

הודעה על פי סעיף 149(1) לחוק התכנון והבניה תשכ"ה–1965

ניתנת בזה הודעה שהוגשה לוועדה בקשה להיתר בניה על חלקה 68 בגוש 7175 ברח' ארלוזורוב מס' 72 חולון, הכוללת מתן הקלה ב: א. ביטול קומת העמודים.

החלקה הנ"ל נמצאת באזור מגורים ג'. את התכנית אפשר לראות במשרדי הוועדה בעיריית חולון רחוב וייצמן 58 בשעות ובימים של קבלת קהל. התנגדות לבקשה להקלה לעיל ניתן להגיש תוך 14 יום מתאריך פרסום הודעה זו. התנגדות שתוגש חייבת להיות בכתב ומנומקת.

ידוע לי כי הפרסום הנ"ל הינו על אחריותי בלבד, ואינו מהווה אישור למתן ההקלה המבוקשת.

יונתן קרופל, ארלוזורוב 72, חולון

שקל נקוב

ללמוד מחדש מה שידענו אבל העדפנו לשכוח

שתי סוגיות מרכזיות עלו לסדר היום הכלכלי שלנו בימים האחרונים בעקבות מאזן כור. שתיהן שלובות זו בזו ואינן חדשות, אבל הכישלון העסקי והניהולי של הקונצרן התעשייתי הגדול בישראל חידד והאיר עליהן באור עז, לא כחול. הראשון הוא הפיטורים ההמוניים של עובדי הקונצרן, שמספרם יגיע עד תום השנה הבאה לאלפים. הפיטורים הם תוצאה משולבת של סגירת מפעלים שלמים (או העברתם לכונס הנכסים — אליאנס, חסין אש, תג"ל, ויובל גד. צמצום הפעילות בחטיבת המתכת (סולתם, קונסטרוקציות ועוד) במטה הקונצרן ועוד. הנקודה השנייה היא חיסול המיסלקה המרכזית כיחידת רווח־והפסד, גורם מרכזי בכיסוי הפסדים התפעוליים של הקבוצה במשך שנים ארוכות.

מבט של התעשייה והשיווק

השאלות המתעוררות בעקבות ההתפרצות של שני אלמנטים מרכזיים אלה למרכז הבמה הכלכלית אינן יחודיות לחברת העובדים, למשק הממלכתי, למדינת ישראל, או לאירוע מקרי. השאלות הללו, של פיטורים המוניים כפתרון בעיות לחוצות, והפיכת החברה התעשייתית לגוף הניזון מרווחים פיננסיים, מעסיקות את מיטב המוחות הכלכליות בעולם.

בימים אלה סיימתי לקרוא את ספרו של אקיו מוריטה, מנכ"ל ויו"ר מועצת המנהלים של קונצרן הענק היפני סוני. הספר הופיע בימים אלה בעברית, בהוצאת ספריית מעריב, בשם (אלא מה) "תוצרת יפאן". זהו ספר חובה מרתק, לא רק על אודות החיוניות, הכישרון וההמצאה של היפנים. לא רק ספר חובה לכל מי שרוצה ללמוד איך משווקים. זהו קודם כל ספר המספק לנו בתחום החשוב ביותר, הכלכלי־תעשייתי־פיננסי, שאנו, כדברי מארשל מקלוהן בספר אחר, חיים בכפר עולמי אחד. שהעולם הוא אחד מבחינה כלכלית, שחומות המכס המגן, דרכונים, ויזות, הבדלי שפה ומנטליות אינם יכולים למנוע את הזרימה הבלתי נמנעת של מוצרים, שירותים, כספים, מארץ לארץ ומיבשת ליבשת.

יש הפגה לרבים למכה של התעשייה והשיווק. אם פעם נסעו אנשים לארה"ב ולמערב־אירופה, כדי ללמוד כיצד לייצר, לנהל ולשווק, היום, אחרי ההצלחה הכלכלית והמסחרית האדירה שלהם (גליון "טיים" האחרון עסק בכתבת־שער בשאלה האם יהפכו המעצמה־העשירית גם לסופר־מעצמה, והכוונה כמובן ליפן) — כיוון שהתשובה הוא ההפוך. מה יש לנו ללמוד, כן, אפילו לנו הישראלים, יש משהו ללמוד, מהיפנים. למשל, בתחום של פיטורי עובדים. וכך אומר אקיו מוריטה: "בארה"ב ובאירופה טוענים לעיתים קרובות יצרני פלדות, מכוניות או מחשבים, שאינם יכולים להתחרות בטכנולוגיות זרות, והם מגיבים מיד בפיטורי אנשים. חברות יפניות נמנעות עד כמה שאפשר מפיטורי עובדים, ומתאמצות להיעזר בהם כדי לגנות ולהבריא את החברה. כך, למשל, כאשר הטכנולוגיה האלקטרונית החלה לפנות את מקומה לטכנולוגיה הדיגיטלית, לא פיטרנו את המהנדסים האנלוגיים שלנו ולא פירסמנו מודעות בעיתון המבקשות מהנדסים דיגיטליים. מהנדסי הטכנולוגיה שלנו למדו ברצון רב תחום חדש. הם היו חייבים לעשות זאת כדי לשרוד. לימוד טכנולוגיות חדשות הוא דרך חיים אצלנו ביפן, וגם אחרים יצטרכו ללמוד לחיות לפיה; אין זה אפשרי, או רצוי, לרתוק בעבר".

על מנכ"ל סוני אי־אפשר לומר שהוא, חלילה, סוציאליסט. אי־אפשר להאשים אותו כאילו הוא חבר בהסתדרות או באגף לאיגוד מקצועי. אקיו מוריטה הוא תעשיין. קודם כל תעשיין, יצרן ושווק, שמטרתו העיקרית — למכור את מוצריו ולהרוויח מכך. אבל מניסיונו היפניים, הוא הגיע למסקנה שפיטורים של אלפי עובדים אינם הדרך הנכונה או היעילה. להסתדרות, לחברת העובדים, לכור, יש תפישת עולם הרואה בפיטורים כורח יגונה.

למרות זאת, לא השכילה המערכת להתייעל בזמן ולבצע את הנדרש כאשר זה היה ניתן. כיום הם עומדים במצב בו אין להם, ככל הנראה ברירה אלא לפטר. אבל כדאי שהם יקראו טוב־טוב את הקטע הזה של מוריטה, זה טוב ונכון לא רק אידיאולוגית או פוליטית; בסופו של חשבון זה נכון גם אנושית, והעיקר (לא?) — זה גם יעיל וטוב יותר גם למפעל. וכל חסידי הפיטורים ההמוניים מקרב המומחים, הפרופסורים לכלכלה ותתם כלכלנים, המתקראים משום־מה "ליבראליים", יסעו ליפן וילמדו משהו חדש / ישן ומי יודע, אולי בעקבות הלימוד הזה נזכה גם אנחנו להצלחות כלכליות ומסחריות כמו של היפנים.

העניין השני חשוב ומרתק לא פחות. המתח בין הנטייה הטבעית להגדיל את רווחי המפעל באמצעות שיפור המוצרים, ייעול הייצור והקטנת ההוצאות, לבין הפיתוי העצום לצבור רווחים קלים ומהירים באמצעות המיסלקות הפנימיות ועודפי הכספים הזמניים, הוא עצום. מתח זה איננו המצאה ישראלית או "כורית". חלק ניכר מהמשברים הכלכליים שעברו על חברות תעשייתיות, מפעלים אוזריים וארגוני קניות, מקורם בפיתוי האדיר של הרווחים המהירים שניתן לעשות מכספים. מבחינה זו אין הבדל גדול בין ישראל למדינות אחרות, במיוחד בארה"ב. אקיו מוריטה, מנכ"ל ויו"ר דירקטוריון סוני, מקדיש פרק נרחב לבעיה הזאת:

ספסרות בכספים במקום ייצור

"אנשי עסקים אמריקניים רבים מנהלים את עסקיהם כשבראשם מחשבה אחת בלבד — השגת רווח גדול יותר ויותר, והם שרויים בפחד מתמיד שמא מחירי המניות ירדו, אם לא יראו הדיווידנדים הרבעוניים שלהם שיפור תמידי. באווירה כזאת, כאשר רדיפת הרווח מתחזקת יותר ויותר, חייבים המנהלים לחפש דרכי רווח קלות. כתוצאה מכך מתרחשים שני דברים מסוכנים: אחדים מהמנהלים גילו שהם יכולים להרוויח כסף רב יותר, וביתר קלות, באמצעות מסחר בכסף במקום בסחורות; ואחרים גילו, שייצור במקומות בהם מחיר העלות נמוך ביותר, מעניק להם את הסיכוי הטוב ביותר לזכות במהירות ברווחים, אפילו אם פירוש הדבר העברת הייצור לחו"ל.

באורח בלתי נמנע, כיוון שהדברים שלובים וקשורים אחד בשני, קושר מנכ"ל סוני בספרו (ומזכיר בכך מנהל מצליח אחר — מנכ"ל קרייזלר, איאקוקה) את בעיית שערי החליפין ועשיית הכסף מכספים. "האומות חייבות להתאחד כדי ליצור מכניזם בינלאומי חדש לייצוב השערים. ויש להילחם ברדיפה אחרי עשיית רווחים קלים באמצעות ספסרות והתעלמות את מקום הייצור. הכסף שמגלגלים סוחרי הכסף ברחבי העולם הוא רב ועצום בהשוואה לכמות שיפן, או כל ארץ אחרת, יכולה להוציא כדי להתערב. בינתיים ממשיכים סוחרי הכסף במעשיהם, בקווים שבמוקדם או במאוחר יאיר להם המזל פנים. כלכלת המדינות נתונה יותר ויותר לחסדי אופורטוניסטים כלכליים. חברות שלמות הפכו לחפץ העובר מיד ליד בין סוחרי הכספים".

חזרה של התעשיינים למקורות, כלומר למחקר ופיתוח, ייצור יעיל ושיווק נכון, במקום במשחקים פיננסיים, הוא מתכון נכון לא רק ליפנים ולאמריקנים; הוא המתכון הנכון גם כאן, אצלנו. שער חליפין קבוע ומוסכם, המשתנה על־פי המציאות הריאלית ולא בעקבות תנודות ספקולטיביות של ספסרי המטבעות, הוא תנאי חיוני לקיומו של מסחר בינלאומי תקין והגיוני בעולם פתוח, נטול חומות מכס ומגן. למדנו מחדש בימים אלה מה שידענו בעבר, אבל העדפנו לשכוח. מהניסיון של מנכ"ל סוני אנו למדים את אותם הדברים ביתר תוקף.

לוי מורב

משהו עולמי

אלוויס מת, העסקים פורחים

1,984 ספרים העוסקים באלוויס פרסלי יצאו לאור עד כה, חלקם בשם "אלוויס", או שמות דומים, ואחד מהם נקרא "אלוויס, אלוויס, אלוויס". מאות מועדוני אלוויס פועלים בעולם, מספר עיתוני אלוויס, ואלפים רבים של מעריצים קונים ומוכרים מזכרות הקשורות באליל המנוח. כך, לדוגמה, נמכר שפתון הנושא עליו את דיוקנו של המנוח, ב־800 דולר.

בבית־משפט בטנסי מתבררת תביעה שהגיש מנהל חברת נכסי אלוויס פרסלי נגד יום לונרוני, מיסטר שו, המוכר ג'ינס שפרצופו של אלוויס מוטבע עליהם. חברת הנכסים תובעת תמלוגים של 14% מרווחי המכירות, בהסתמכה על חוק שנחקק בטנסי, המקנה לחברה את הזכויות שהיו לאלוויס בחייו לגבי השימוש בשמו או בדמותו. מיסטר שו טוען, כי החוק הוא בלתי הוגן, וכי עולם המעריצים של אלוויס אינו יכול לעמוד בו. אלפי מעריציו של אלוויס מחכים בדריכות לפסק הדין.

הצב התורכי

לאחר מאבק ממושך שניהלו שומרי איכות הסביבה בתורכיה הוכרז איזור הגידול הטבעי של צבים כאתר מוגן, ובעקבות זאת הוצא צו האוסר על בנייתו של מלון מותרות, שאמור היה להיות מוקם שם.

גומי לא עוזר

רופאים פאתולוגים החלו ללבוש כפפות קשקשים ממתכת לצורך ביצוע נתיחות, לאחר שמחקר הוכיח כי כפפות הגומי הרפואיות אינן בטוחות כמגן מפני וירוסים. בבדיקות שערכה האגודה האמריקנית לבדיקת חומרים נמצא, שב־35% מכפפות הגומי הרפואיות יש חורים זעירים, שאינם מתגלים בבדיקות רגילות ואשר דרכם עלולים לעבור וירוסים רעילים, כמו וירוס האיידס.

לקוחות העתיד

כחנות הצעצועים הענקית פאו שוורץ בשדרה החמישית במנהטן, ייפתח בנק לילדים, בו ינוהלו חשבונות חיסכון של ילדים וגם חסכונות עבור ילדים, כגון חיסכון לחינוך גבוה.

במסגרת בנקאות הילדים, המתפתחת והולכת בארה"ב, פותחו תוכנות מיוחדות שיאפשרו ביצוע פעולות בנקאיות על־ידי ילדים בבית־ספר. כן מונפקים כרטיסים מגנטיים לשימושם. מנהלי הבנקים סבורים, שבאמצעות בנקי הילדים הם מגדלים דור של לקוחות מיומנים ורציניים.

במקום בונוס

חברות אמריקניות הנאלצות להדק את החגורה, עורכות לעובדיהן ימי פיקניק משותפים, במקום לשלם להם בונוסים גדולים.

אלוויס פרסלי
שפתון ב־800 דולר

כפי שהיה נהוג בשנים טובות יותר, המארקים מדווחים על גידול של עשרות אחוזים במספר הפיקניקים שחברות עורכות בהם, אולם התפריטים ירדו ברמתם — במקום הגיגות עם מעדנים נוסח הוואי, מסתפקות עכשיו החברות בנקניקיות ובהמבורגרים.

חנה אישהורביץ

חדשות המשק

הצמדה למדד והגנה מפני פיחות בבנה"פ

בנק הפועלים מפעיל תוכנית חיסכון חדשה, המבטיחה הצמדה למדד והגנה מפני פיחות אפשרי בחודשים הקרובים.

בבנקים מעריכים, שקיים ביקוש רב לתוכניות מסוג זה בעקבות הצלחת תוכניות דומות שהוציאו הבנק הבינלאומי ובנק איגוד. הבינלאומי נאלץ להפסיק את שיווק התוכנית זמן קצר לאחר שיצאה, בגלל הביקוש הרב מצד הלקוחות, ובנק איגוד ריווח בשבוע שעבר כי מכר תוכניות ב־30 מיליון ש"ח.

התוכנית החדשה של בנק הפועלים היא לתקופה של שלוש שנים. לחוסך מובטחת הצמדה למדד וריבית צמודה למדד בשיעור 4.25 אחוזים לשנה. כן מובטח לו שאם עד ה־1 בדצמבר 88 יבוצע פיחות בשער בשקל כלפי הדולר, החוסך ייהנה ממענק בגובה ההפרש בין עליית שער הדולר לבין שיעור עליית המדד בתקופה זו (בין מדד יוני למדד נובמבר). המענק ייזקף לזכות החוסך החל ממועד תחילת החיסכון.

בנק הפועלים גם מפעיל מסלול לשש שנים, המאפשר ליהנות משילוב בין ריבית צמודה למדד לבין קבלת ריבית שקלית לא צמודה בשיעור "פריים" + 2 אחוזים לשנה. בשנתיים הראשונות משיכת הכספים תוכל להיעשות אחת לשלושה חודשים.

שני מסלולי החיסכון מופעלים לתקופה מוגבלת, ויש להניח כי אם ההיענות תהיה כמו בתוכניות של בנקים האחרים, התקופה תהיה מוגבלת מאוד.

א.נ.

תוזרז הליברליזציה ביבוא גרעיני מספוא, חיטה ובשר

משרד התעשייה והמסחר יקדים את ביצוע הליברליזציה בתחום יבוא המספוא והגרעינים. בתמ"ס גובשה, לפני כארבע שנים, תוכנית להוצאת יבוא גרעיני המספוא, החיטה, פולי הסויה והבשר מידי הממשלה, והעברתו לגופים פרטיים.

במחצית הראשונה של 1985 ערך מבקר המדינה ביקורת על יבוא הבשר ופולי הסויה, ובעקבות ממצאיו החמורים הופעלה בתחילת 88 הרפורמה בענף השמנים. השלב השני של הרפורמה, המתוכנן לספטמבר השנה, אמור לערוך ליברליזציה בענף הכוספא.

דובר משרד התמ"ס הודיע אתמול, כי באחרונה הסתמנו תנאים שיאפשרו את קידום תהליך הליברליזציה להוצאת יבוא גרעיני המספוא, החיטה והבשר מידי הממשלה, וכי אם התוכנית הזאת תצא אל הפועל, תסכים הממשלה להעביר גם את נושא הובלת הסחורות מחו"ל לידיים פרטיות.

עוד נמסר, כי גם בעתיד יש להניח שעיקר יבוא גרעיני החיטה והמספוא יגיע דרך ארה"ב, בשל ההסכם בין שתי המדינות, הקושר יבוא זה לסיוע האזרחי האמריקני.

א.נ.

מתעלמים מחסרי האמצעים

המרכזים הקהילתיים, התלויים מיותר בדמי החברות, נוטים לאמץ לעצמם כלכלת שוק כאסטרטגיה של תכנון. כתוצאה מכך, המרכז עושה שימוש במנגנוני שיווק כדי להכתיב את שימוש התכניות שהוא יוזם. יתרונה של אסטרטגיה זו הוא ביכולתה להעדיף באופן מיוחד את האינטרסים הקהילתיים, המקבלים ביטוי באמצעות רצון החברים לתמוך בתכניות. מכל מקום, סביר להניח שאסטרטגיה כזאת מכלילה את אותן קבוצות מקרב הקהילה היכולות להרשות לעצמן לשלם עבור השירותים, ומתעלמת מאוכלוסיות חסרות אמצעים, החשופות לפגיעה כלכלית — קובעים פרופ' יחזקאל הוגמלר מבית הספר לרווחה סוציאלית באוניברסיטת קליפורניה, לוס־אנג'לס, וד"ר הלל שמיד מבית הספר לעבודה סוציאלית באוניברסיטה העברית בירושלים, במאמר שהם מפרסמים בכתב העת "עיר ואיזור" שיצא בימים אלה על־ידי משרד הפנים.

שני החוקרים מציינים כי הפעלת מערך כה מגוון של טכנולוגיות במסגרת מרכז קהילתי, שמכל אחת מהן נתבע מערך נפרד של מיומנויות, מומחיות ותפקידים מכבים שונים, עשויה להיות אתגר גדול באופן כללי. מרכזים קהילתיים נוטים לטכנולוגיות שגרתיות יותר במידה מאשר הם פועלים בכפיפות למגבלות תקציב וכאשר ועצייה בהפעלה שגרתית נובעת מן העובדה שטכנולוגיות לא־שגרתיות דורשות משאבים רבים יותר, חומריים ואנושיים.

תשואה גבוהה על השקעה במבני תעשייה במפרץ חיפה

שינוי פני איזור התעשייה במפרץ חיפה, מאיזור תעשייתי לאיזור מסחרי מובהק, מביא להיצע רב של שטחים גדולים של תעשייה, לעומת מחסור בשטחים קטנים — מסר אביב מזרחי מסוכנות "אנגלו סכסון" חיפה, שהתמנה באחרונה, בעקבות הרחבת העסקים באזור המפרץ, למנהל הסניף החדש של "אנגלו סכסון" שנפתח בימים אלה באיזור התעשייה עצמו.

באחרונה קיבל על עצמו הסניף למכור באופן בלעדי מבנה תעשייתי בן מפלס אחד, בשטח 6,600 מ"ר בנייה, במחיר הזדמנות של כמיליון דולר. היתרון העיקרי לקונה הפוטנציאלי הינו האפשרות לחלק את השטח העצום לשטחים מסחריים קטנים ולהשכירם במחירים של כ־4 דולרים למ"ר. להערכת מזרחי, השקעה זו תניב תשואה שנתית של יותר מ־20% מגובה ההשקעה.

גידול של 30% במכירות קבוצת הברום

מכירות קבוצת הברום במחצית הראשונה של 88 הגיעו ל־126 מיליון דולר — גידול של 30 אחוז לעומת התקופה המקבילה אשתקד. שיא מכירות חודשי הושג בחודש יוני — 25 מיליון דולר.

מקבוצת הברום נמסר, כי בין הגורמים המרכזיים לעלייה במכירות סידרה של מוצרים חדשים, פרי פיתוח עצמי של הקבוצה, הרחבת היצוא לשווקים חדשים ועלייה במכירות של מוצרים קיימים.

שיפור חל גם ברווחיות הקבוצה, שהגיעה ל־8.5 מיליון דולר, ברוטו, לעומת כ־6 מיליון דולר בתקופה המקבילה אשתקד.

א.נ.

זכות מגורים לבעלי בנקאיות

"משכנות כללי" הכריזה בימים אלה על תוכנית חדשה לבעלי מניות הבנקים, המאפשרת תשלום מקדמה עבור רכישת זכויות מגורים ביחידת דיור ב"מגדלי הים התיכון", מרכז מגורים חדיש לאוכלוסייה מבוגרת בבת־ים. לדברי עמנואל מאור, מנכ"ל "משכנות כללי", ההטבות תינתנה לכל מי שיפקיד ב"משכנות כללי" על חשבון יחידת המגורים מניות בנקים בסך 10,000 ש"ח לפחות.

חשבון רוכש הזכויות יזוכה ביום הפדיון (31 באוקטובר) בסכום פדיון המניות בתוספת בונוס בשיעור 5 אחוזים. המבצע, שיימשך בחודשים יולי־אוגוסט, מיועד לבני 65 ומעלה.

זכויות המגורים מתייחסות לשלב ב' של "מגדלי הים התיכון", הכולל 150 יחידות דיור ומחלקה סיעודית ובה 60 מיטות. למעלה ממחצית הדירות כבר שווקו וכאשר ישולם שלב ב', בעוד מחצית, משכנתיים יקים הפרוייקט כולו 350 יחידות דיור, שיחד עם השטחים הציבוריים ישתרע על שטח כולל של 8 דונם.

המחירים נעים בין 50 אלף ל־200 אלף דולר.

ערך: לוי מורב

קולנוע | החפרפרת

„הינשוף" בקולנוע „פאר" בת"א

צילום רנטגן של מערכת העצבים המקומית – אסי דיין ופיטר פריישטט

יעל ישראל

צילומי הסרט „הינשוף" שנערכו לפני כשנה נשמרו אז בחשאיות מרובה, כנראה מחשש דליפות מידע. גם הסרט עצמו עוסק בהדלפות ובחפרפרות במוסד.

הש.ב. הישראלי, למרות ההירואיות הסורית המיוחסת לו, עדיין לא היה גיבור של ממש בשום סרט ישראלי. „הינשוף", מותחן ריגול של הבמאי אמנון רובינשטיין, חושף בפנינו קלחת אינטריגות הקודחות בצמרת המוסד. או, כפי שהגדירו השחקן אסי דיין המשתתף בסרט בתפקיד סוכן חשאי בכיר, „מה שאתה רואה על המסך הוא מעין צילום רנטגן של מערכת העצבים המקומית: מתוחה, עצבנית, היסטרית, אגרסיבית. זהו ניתוח אופי לאומי: המוסד, השב"כ, הם הדרג הבכיר בסולם, שתחתיתו הוא הישראלי המקלל ליד הרמזור, האלימות בבתים, השפה, המרפקים. הסרט הזה כופת את המדינה בכותנות משוגעים. הוא רחוק מסרטי הפעולה, המותחן והריגול, משום שהוא קרוב כל־כך לאימה שמקיפה כל מקום ונוגעת בחייך".

אימה, היא אכן מלה המפתח בסרט, הכופה על הצופה שרשרת אירועים פארנואידית. מותחן אשר כופת אותך לכסא במתח כוסס. בתור מותחן ריגול סטנדרטי מצליח הבמאי לתאר גם את מערכות היחסים ולבנות את הדמויות כאנשים שניתן להזדהות עם מה שעובר עליהם. גיבורי הסרט הם גבר ואשה. שניהם חזקים, מניפולטיביים, קשים, נאורוטיים ותחרותיים. די דומים, למרות שהם פועלים משני צידי המתרס.

ליאורה ריבלין מגלמת את דמותה של יעל לפידות, כתבת רדיו בכירה ושאפתנית, אשה מזרקנת ופרובוקטיבית שמוצאת את אהבתה בסתיו חייה. הגבר לו היא נישאת הוא ד"ר סנדר (גדליה בסר, בעלה של ריבלין) — אינטלקטואל רוסי מבריק שעלה לארץ בשנות ה־70. הוא סקסי, גברי ומושך, ויעל נמשכת לקסמו המסתורי, החמקמק. הם נישאים בבית חברתה הטובה של יעל, היא ברוריה (עופרה וינגרטן), אשתו הנבגדת והכאוטית של אמנון (אסי דיין), סוכן בכיר במוסד. אמנון הוא הצלע המקבילה ליעל. גם הוא יעשה הכל כדי להצליח, ידרוך על גוויות כדי להגיע לצמרת הפיקוד. אמנון חושד בפעילויותיו של ד"ר סנדר, העוזר לראש הממשלה לנהל פגישה חשאית עם ממשלתו של גורבאצ'וב. הגלסנוסט גם הוא נרתם כגורם אקטואלי בסרט. מישהו בצמרת השב"כ רוצה לטרפד את הפעילויות לחידוש קשרים עם הסובייטים. אמנון רוצה לגלות מי. הוא חושד בסנדר ומציב שמירה על בית הזוג. יעל מרגישה נרדפת ועושה הכל כדי להכשילו, עד הרגע בו היא מגלה שגם היא מעורבת בפרשה, אך הפעם לא כעיתונאית, אלא כמיגורה חשודה.

עלילת הריגול הסבוכה לא חיבלה בדרמה האנושית. יחסיהם האינטימיים של שני הזוגות, מניעיהם האישיים — כולם מקבלים בסרט טיפול הולם. אומר התסריטאי טוביה מנדלסון, לשעבר עיתונאי ב„דבר": „מעשה הריגול עניין אותי פחות מאשר נסיוני להבין את מניעי האנשים. מי הם ומדוע הם מעורבים בריגול? מה מניע אותם לפעול בשם המדינה אותה הם משרתים? ומנגד — אלה המבקשים ללכוד אותם. ההולכים על חבל דק שבין המותר והאסור עלי־פי החוק. אלה אנשים אלמוניים עם תחושת כוחנות חזקה, ושאלתי את עצמי מתי הם מגיעים לנקודה שבה יש הכרח לחשוף את הפעולה מחשאיותה? מתי הופך המשחק הפוליטי לחלק מאישיותם?".

מנדלסון ורובינשטיין (ביים את „נאדיה") טווים רשת קורים צפופה ומנסים לתהות על קנקנו של האדם המוצא עצמו כמרגל או כסוכן חשאי. ניתוח דמותם של ד"ר סנדר, אמנון ויעל מביא אותם לנקודת סיכום זהה. שלושה אנשים פליליים משהו, שיש להם צורך עצום בשליטה, פיקוד וחשאיות. אנשים עם פן חמקמק באישיותם, לא מתקשרים, לא מודחים. אנשים קשים החיים במדינה קשה.

את „הינשוף" הפיקה חברת „אבא הפקות" של אהוד בן־שך. חברה זו כבר הפיקה השנה את „אל עצמי", ושני הסרטים היוצאים עתה להקרנה מבשרים דבר טוב בקולנוע הישראלי. קולנוע מקצועי, מסחרי, בידורי, אך בה בעת גם איכותי, שיש לו מה להגיד, המתמודד נכונה עם הגוונים השונים בחברה הישראלית העכשווית.

מוסיקה | מינץ – עונה ראשונה

עונת הקונצרטים הבאה של התזמורת הקאמרית

יוסי שיפמן

פסטיבל אמדיאוס והחזרה אל הסימפוניה מס' 40 של מוצרט שעמה נפתחה, לפני ארבע שנים תקופת תלמי, הגיעה השבוע לסיומה.

ההרמוניות של מוצרט מהוות מסך עשן די סמיך לפרשת סיום עבודתו של יואב תלמי וכניסתו של שלמה מינץ לתפקיד האחריות המוסיקלית. אני משתמש בביטוי משונה זה, מכיוון שאת התזמורת עוזב מנהל מוסיקלי ואת מקומו תופס יועץ מוסיקלי.

למתבוננים מקרוב נראית הפסקת עבודתו של תלמי קצת בטרם עת. תלמי קיבל לידיו תזמורת במשבר מנצחים שהריסות ברשאי עדיין נכרו בה. הוא שב ארצה מניהול תזמורת בארהם שבהולנד ומקריירה בינלאומית מבטיחה ואת כישוריו תרם ליציבותה של התזמורת להתבססותה מחדש ולהבאת קהל מינויים חדש במקום ההוא שנעלם.

עבודת בניין תזמורת היא עבודה אפורה שלעיתים מזומנות נמצאת הרחק הרחק מאור הזרקורים. בעבודה זו הצטיין תלמי ועל כך אין חולק. העבודה המרובה שהשקיע הביאה להאדרת שמה של התק"י בארץ ובחו"ל וגם בעולם ההקלטות הקשה. חברות כמו טלרק היוקרתית נענו והסכימו להקליט את התזמורת הישראלית ביצירות פופולאריות. והתגובות המקצועיות המצויינות לא אחרו לבוא.

יואב תלמי מוסיף ורוכש לו שם. מספר ההזמנות שלו להופיע באירופה ובארצות־הברית הולך ורב, ובסך־הכל לא צריך לדאוג לו. להיפך הוא צריך לשמש מקור גאווה והוכחה נוספת שאפשר לנהל קריירה בינלאומית גם כשגרים בכפר־סבא. טוב היה אילו המשיך תלמי לעבוד עם התזמורת עוד תקופת מה, אלא שמנהלי התזמורת חיזרו אחריו שם. מישהו שיביא מעט מאבק הכוכבים והזוהר. פתרון נמצא בדמותו של שלמה מינץ, כנר נפלא שמנסה להתחיל היום קריירה ניצוחית. ובנסיונות המועטים שהיו לו בארץ עם תזמורת הקיבוצים, עם הפילהרמונית וכמובן עם התק"י עצמה הראו שיש לו מה להציע גם בתחום זה. השאלה שנשארת פתוחה ברגע היא כמה יהיה מינץ מוכן ויכול להשקיע בתזמורת הקאמרית, כדי שאבני הבניין של תלמי לא יתפוררו.

התוכנית של השנה הבאה עדיין לא מלמדת דבר על כך, כי רובה ככולה נבנתה על־ידי תלמי. אבל מעקב צמוד אחרי אירועי השנה הבאה וחשוב יותר השנה שלאחריה יתהווה שיעור מעניין. נקווה שהוא לא יהיה מאכזב.

שלוש סדרות קונצרטים מהוות את שלד התוכנית של התק"י. קלות וגוונים [illegible] מבחר מרשים של יצירות חדשניות. [illegible] בולטים כשנברג, בריטן, ברין, [illegible] והוליגר, רצוי לדאוג שהקהל יקבל [illegible] המלחינים כבני־בית ולכך צריכה [illegible] ומערכת היח"צנות שלה לדאוג [illegible] מראש.

ישנו גם „גימיק" מסחרי חדש [illegible] קונצרטים ב„תחרות רובינשטיין" [illegible]

שלמה מינץ

מסורת המנויים. פעולה זו מבטיחה מראש את הכנסותיהם של שני הגופים, [illegible] והתחרות, ומבטיחה קהל לאירוע [illegible] התרבות' בתל־אביב. בין האורחים הפופולאריים יוזכרו כאן נערי טלין, [illegible] ללחם חוק בארץ, היינץ הוליגר אשף האבוב העולמי וג'והן אולדיס [illegible] האחרונות לקריירה בניצוח תזמורות. [illegible] של מינץ יתארחו גם חברו הטוב [illegible] ברונפמן, בתוכנית מוצרט, ואריה [illegible] הכנר יאיר קלס, הפסנתרן בוריס ברמן [illegible] עמנואל גרובר. סדרת „לכל המשפחה" [illegible] ונשארה הלהיט החם של התק"י [illegible] בהיידן, בכלי הנקישה במנדולינה [illegible] הפקת „הספר מסביליה", שלה [illegible] התזמורת והאופרה הישראלית החדשה. [illegible] אחת מן הסוכריות המובטחות למנויים [illegible] נפלה וזוהי „קוואליריה רוסטיקנה" [illegible] מסקני. על הנפילה הזו, כפי שסופר [illegible] ויברנו כאן.

עונה עם הרבה סוכריות [illegible] משהו. כאמור, צריך להחזיק הרבה אצבעות.

לילות יפו | תואם את הכוונות

יוסי ונונו

הזדמן לי להיות נוכח בפסטיבל „לילות יפו" בבמת ערבים ואפשר לומר, שאני אוהב את התרבות, את החגיגה. מה שיפה ביפו, שהפער בין כוונות המארגנים (קרי: עיריית תל־אביב) לתוצאה — קטן או כמעט ולא היה קיים.

המארגנים דיברו על חגיגה עממית לכל המשפחה, ואכן זה מה שקרה בפועל. הרבה אנשים שכף רגלם אינה דורכת בדרך־כלל בפסטיבלים, באו ליפו ושמעו ג'אז ומוסיקה ממקסיקו או מיוון, [illegible] ומחול מודרני ונהנו. לכל [illegible] שאר „מעמקי־העם" יש את פסטיבל הקולנוע או פסטיבל ישראל או הפסטיבל לתיאטרון אחר וכו'.

ביפו, למרות הכוונה לקלוע למכנה המשותף הרחב ביותר, לא התפשרו על האיכות. יוסי מר חיים, המנהל האמנותי, ניסה וגם הצליח לקלוע לקהל, [illegible] טעמים ועם. ואת לשמור על רמה [illegible] של מופעים. [illegible]

[illegible]

פסטיבל ישראל 88 | סיכומים

בישיבת הנהלת עמותת הפסטיבל שהתקיימה בשבוע שעבר נמסרו נתונים על פסטיבל 88.

בפסטיבל ביקרו 107,876 איש מתוך היצע של 133,442 כרטיסים, שהם 80.8 אחוז תפוסה, וזאת לעומת פסטיבל 87 בו ביקרו 117,595 איש מתוך היצע של 152,60, שהם 77 אחוז תפוסה.

הכנסות הפסטיבל, מכל המקורות, היו 4,250 מיליון ש"ח ואילו ההוצאות הכוללות — 4,325 מיליון ש"ח. סה"כ הגרעון [illegible] אלף ש"ח, שהם 1.7 אחוזים [illegible] גרעון מזערי.

הנהלת הפסטיבל החליטה [illegible] הבאים יחזרו למתכונת המקובלת של שלושה שבועות, ולא ארבעה כמו [illegible] האחרונות. כמו־כן החליטה ההנהלה [illegible] ועדה מצומצמת לבחינת המשך [illegible] לשיתוף פעולה עם תל־אביב.

תערוכה | „הדיבוק": תזכורת מן הימים ההם

נ. הגריזי

לרגל הצגת של ה„דיבוק" בבימויו של אנדז'י ויידה קושטו באריכות [illegible] „הבימה", חדר־התצוגה של „אולם מסקין" בפריטים מן ההצגה המקורית של „דיבוק", „מן הימים ההם". שלומית שקד, שאירגנה את התערוכה, עמלה רבות כדי להשיג את האביזרים והתצלומים ולסדר אותם בטעם המדגיש את עברה ההיסטורי של ההצגה.

אכן, זהו [illegible] מרגש. הודעה ממוסגרת [illegible] על הצגה ה־300 [illegible] 1928 [illegible]

הראשי של האולם, במרכזה מופיע תצלום גדול של רובינא, בתפקיד לאה בשמלה לבנה; מימינה למטה, טלית הדוקה על כתפו של הרבי ממגמירוב, ועוד טלית אחרת תלויה על הקיר; „זהו פריט עם סיפור", מעירה שלומית שקד; הטלית היתה צריכה להיות מוטלת קרועה לרגלי לאה רובינא — כסימן של אבלו אך כשראתה זאת אשתו הנוצריה של אנדז'י ויידה היא, כי אין זה מקובל להציב טלית ליד אישה וזה נוגד את כללי הדת היהודית. היא היתה כה נחרצת בטענתה, [illegible] להעביר את הטלית הצידה [illegible] של הכלה.

[illegible]

חברה חדשה

מאת גדי יציב

הרבה אחרי העור והגידים

דרכו של כל רעיון אל ההגשמה מתחיל בשלב הוכיה בלגיטימיות. השלב הזה איננו מספיק אמנם — אבל הוא הכרחי, כדי שרעיון יבשיל ויקרום עור וגידים של מציאות־חיים. רעיון „הטרנספר", גירוש ערבים ממולדתם, כבר עבר אצלנו את השלב הזה. לפני ארבע שנים, כאשר נבחר לכנסת כהנא, היה זה רעיון מטורף של איש נקלה אחד וחבורת הפרחחים התומכת בו. היום, לאחר ארבע שנים תומכות ברעיון הזה ארבע רשימות שעתידות להתחרות על קולו של הבוחר בנובמבר הקרוב. מי שלא שם לב עדיין לעניין חזה — אינני יודע למה יש לשים לב.

עבודה מקאברית

בעיתון „הארץ" מה־5 ביולי פורסם מאמר ראשי שעיקרו קובלנה מרה נגד חברי הוועדה המרכזת של ההסתדרות על שאינם מאפשרים לבני גאון, מנכ"ל „כור", לסגור מפעלים כאוות נפשו ולסטר פועלים ככל שנראה לו. כל הבראה, טוען העיתון כהרגלו, פירושה פיטורים. גורל בני־האדם המפוטרים איננו נידון כלל במאמר הזה, וכל תכליתו לגרום לכך שלא יעבדו. מעניינת על כן מאוד הכותרת של המאמר. „תנו לו לעבוד" נאמר בה כשהיא קוראת להפסקת עבודתם של מאות אלפים אחרים. יש להם שם, במערכת „הארץ", חוש הומור מקאברי.

3 הסברים להתעקשות

כיצד יכולה כל הזוועה הזאת במערכת הבריאות להתרחש? הרי זו באמת זוועה: חודשים על חודשים רבים שרי הממשלה בעניין, ובינתיים גדל הסבל הנורא של החולים — וסכנת המוות המרחפת על ראשי כמה מהם כבר מתממשת, ובכל זאת עדיין אין פתרון.

קשה לחשוב על פתרון בטווח הקצר אלא אם מנסים להבין מה באמת קורה כאן, וכיצד מצב עניינים מטורף ונורא זה יכול בכלל להתקיים. איש המפתח כאן הוא, כמובן, שר האוצר, משה נסים, וההתעקשות שלו היא זו הטעונה הסבר. הנה כמה הסברים אלטרנטיביים אפשריים.

הסבר ראשון: שר האוצר, כידוע, איננו כלכלן, ואת משנתו הכלכלית הוא למד רק עם קבלת תפקידו. כמו כמה תלמידים חדשים אחרים הוא מתלהב מאוד מן התורה החדשה שנודעה לו, אף על פי שלאמיתו של דבר לא ירד לסוף תכליתה. הוא נתפס על כן באדיקות דתית לגילוייה החיצוניים בלבד. הוא קורא בתורה הכלכלית הליברלית של מוריו החדשים כמו פונדמנטליסט, דתי הקורא בכתבי הקודש של דתו. אמרו לו „יציבות", ואמרו שכל שקל נוסף בתקציב פוגע ביציבות, וגם עשו לו קצת את פולחן המאצ'ו הידוע לעמוד על שלו — וזו כל התורה כולה, ולכל שיקולי הגיון ורגש אחרים אטומות לו האוזניים. אולי יש לנו כאן מקרה של איש דתי אשר הקימו עבורו מולך, ולמולך קראו „יציבות" — ולמולך, כידוע, צריך להקריב קורבנות.

הסבר שני: האיש פשוט איננו מבין מה גודל הסבל העובר על החולים. הוא חי בקרב בעלי מאה ועתירי הון שונים, והללו, כידוע, יכולים לקנות להם רפואה פרטית. כל הסבל הזה, והצער הזה, והנזק הבלתי ניתן לתיקון רחוקים ממנו, זרים לו, בלתי נתפסים על־ידו — ועל כן מה שנראה בציבור כאכזריות וקהות חושים איננו אלא ניכור מהמוני העם וחוסר ידיעת מצב הדברים לאשורו. הרי אין זה מתקבל על הדעת שהאיש אכזר ורע — מוטב לומר, איפוא, על פי הסבר אפשרי זה, כי מה שמתקבל אוביקטיבית באכזריות איננו בעצם אלא ריחוק ואי־הכרת המציאות.

הסבר שלישי: וזהו הסבר מתוחכם קצת יותר, אבל בעצם גם פשוט יותר. כל הזוועה הזאת איננה אלא חלק ממערכה מתוכננת היטב נגד ציבור העובדים ונגד ארגוניו, ולעזאזל כל החולים כולם! קו הטקטיקה העיקרי נגד העובדים הוא פשוט למדי: צריך לשבור את ארגוני העובדים במערכת הבריאות, כהקדמה וכמשל וכדוגמה לכל ארגוני העובדים האחרים. את עובדי הרפואה ניתן לשבור על־ידי הסתה של דעת הקהל כלפיהם, על־ידי שיסוי הציבור נגדם — כאילו הם הסחטנים, והם האשמים במצב השורר במערכת הבריאות. קו הטקטיקה העיקרי נגד ארגוני העובדים גם הוא ברור למדי: להוריד את קופת־החולים על הברכיים, ולהתחיל בפירוק כל המערכת השרירותית של ההסתדרות. אם הסבר שלישי זה הוא הנכון — הרי מידת הציניות בהתנהגות שר האוצר היא באמת חסרת תקדים ביחס לכל המאבקים הציבוריים בעבר.

אני יודע, כי יתכנו גם הסברים אחרים, ואולי המצב לאשורו הוא תערובת של שלושת הסברים אפשריים אלה אבל מכל מקום, צריך לדעת כי הפעם הזאת ניזונה העקשנות אשר מולנו משורשים עמוקים מאוד.

משה נסים ● טעון הסבר

מני ● מי „הכי חשוב"

קנב ● תמיכה עיוורת

(צילומים: פרטוש)

הגולם והכזב

שאלה ברורה

[illegible] בעצם לא ערכו בתנועת „החירות" בחירות יחסיות לפי רשימות של שלושת המחנות? הרי בעיקרה היתה זו תחרות בין שלושה מחנות, וניתן היה לקבוע כי כל מחנה יזכה למספר מקומות ריאליים על פי הצלחת הרשימה שלו בקרב אלפיים חברי המרכז — בסדר [illegible]. אילו היו מחליטים כך — היו [illegible] שיטת בחירות שעולה בקנה אחד [illegible] השאלה היסודית הנתונה שם [illegible] במערכת הבחירות. [illegible] השאלה המעניינת את אנשי „חירות" ברורה מאוד מי „הכי חשוב" [illegible] „חירות" ולמי תהיה עמדת [illegible] ביותר במערכה של ראשות [illegible]. כך היה נמנע כל הכיעור הזה, [illegible] כך — מפני שהבחירות הללו היו [illegible] על האשליה כאילו מדובר כאן [illegible] של „כולם בוחרים את כולם". [illegible] למצב עניינים כזה המאופיין על־ידי שיטת בחירות שהנחות היסוד [illegible] שלה נוגדות וסותרות את [illegible] שאליה היא מתייחסת הלכה למעשה. צריך לזכור, כי גם את שיטת הבחירות וגם את המציאות קובעים אותם אנשים — והם חיים בשקט ובשלווה עם הסתירה הזו, פרי הולדתם ומעשי־ידיהם.

חסידות שוטה

[illegible] לב לתופעה מעניינת: המחנות בתנועת „החירות" אינם מתפלגים לפי קווים אידיאולוגיים או פוליטיים כלשהם — אלא על פי חסידות שוטה ותמיכה עיוורת במנהיג זה או אחר. החסידות היא אכן שוטה והתמיכה באמת עיוורת, משום שכל מי שמכיר את נטיות הלב של התומכים והחסידים השונים, יודע אל נכון שתמיכתם איננה מבוססת על זהות או קירבה בתחום הפוליטי. בכל מחנה מצויים אנשים הנוטים לכאן או לכאן — ואין שום קשר בין הנטיה הזאת לבין שייכותם למחנה. בכל מפלגה, גדולה או קטנה, ניתן להבחין בהתגבשות קבוצות שונות, ותמיד מצוי בה גם היסוד של תמיכה אישית וירידות. אף על פי כן, קו ההתפלגות העיקרי בין הפלגים השונים הוא האינדיקטור בעל התוקף למהות המפלגה כולה ולטיבה. תנועת „החירות" היא אכן מפלגה של חסידות־שוטה ולא של „ארץ ישראל השלמה" או של רעיון אחר כלשהו. מבחינתנו, יש בכך גם יסוד לדאגה, אבל גם יסוד לתיקווה — ואולי ניווכח בכך כבר בכנסת הבאה.

אין נסיכים

אז ככה זהו בסיעת „חירות" בכנסת הבאה — בדיוק, כמו בסיעת „חירות" שלפני עשרים שנה — יהיו שוב בגין ולנדאו, מרידור ואולמרט ועוד כמה נסיכים בסדר־קירבה שני ושלישי. האם זה סימן טוב לתנועת ה„חירות"? אני חושב שלא. התנועה הזאת צמחה מן „המשפחה הלוחמת" והפכה לתנועת המונים. בתנועת המונים אין נסיכים ואין שושלות. אולי אנחנו עדים עכשיו לשלב הראשון בגלגול חזרה אל מתכונת המפלגה המשפחתית של שנות החמישים. הגולם היה לטרפר — ועכשיו הטרפר מתגלם לאט־לאט אל מקורותיו הראשונים.

חוק התכנון והבניה תשכ"ה–1965
הוועדה המקומית לתכנון ולבניה
תל־אביב–יפו
הודעה לפי סעיף 149 לחוק התכנון והבניה תשכ"ה–1965
הרינו מודיעים בזאת כי הוגשה לוועדה המקומית לתכנון ולבניה תל־אביב־יפו בקשה ליתן אשור לשימוש חורג מבנק לבורסה לתכשיטים בקומת קרקע ובמרתף לתקופה של שנתיים, ברחוב ארלוזורוב מס' 161 פינת דרך חיפה גוש 6108 חלקה 109, 108, 107, 106.
תיק בנין 4/193"161
בקשה מס' 880552
בעל קרקע או בנין או המחזיק בהם שיש לו התנגדות להוצאת היתר/אשור הנ"ל במקום זה רשאי להגיש לוועדה המקומית לתכנון ולבניה תל־אביב־יפו, שד' בן גוריון 68, את התנגדותו המנומקת ולציין כתבתו המדוייקת וטלפון.
התנגדויות תתקבלנה במשך 14 יום מתאריך פרסום מודעה זו ותובאנה לדיון בפני הועדה הנ"ל.
י. כספי, סגן ראש העיריה
יו"ר הועדה המקומית לתכנון ולבניה — תל־אביב־יפו

הוועדה המקומית לתכנון ולבניה יהוד
רח' מערבית התזמה 44, יהוד טלפון: 963028, ת.ד. 1 יהוד
פירסום הקלה עפ"י הוראות סעיף 149 לחוק התכנון והבניה תשכ"ה–1965
ניתנת בזה הודעה כי הוגשה לוועדה המקומית לתכנון ולבניה יהוד בקשה לתוספת בניה, בתיק בניה מס' 855, בגוש 6711, חלקה 25, (276). ישוב: יהוד. שם המבקש: אלי וכטי נגר.
מהות החריגה / הקלה בקו בניין צדדי ואחורי עד 10% ושטח בניה עד 6%.
כל המעוניין, אם כבעל הנכס ואם מבחינה אחרת, בקרקע, בבניינים או בנכסים הנ"ל, שהתכנית עשויה להשפיע עליהם, יוכל לעיין בעותקי התכנית במשרדי הוועדה המקומית לב"ל בשעות העבודה הרגילות, ולהגיש התנגדות לתכנית תוך 14 יום מתאריך פרסום זה.
ע. רגב, עו"ד —
יו"ר הוועדה לתכנון ולבניה וסגן ראש המועצה

חוק התכנון והבניה תשכ"ה–1965
הוועדה המקומית לתכנון ולבניה
תל־אביב–יפו
הודעה לפי סעיף 149 לחוק התכנון והבניה תשכ"ה–1965
הרינו מודיעים בזאת כי הוגשה לוועדה המקומית לתכנון ולבניה תל־אביב־יפו בקשה ליתן אישור להקלה לני־צול חלל הגג ברחוב קרויס מס' 4, גוש 6769, חלקה 88/24, תיק 004־1/2011, בקשה מס' 880829.
בעל קרקע או בניין המחזיק בהם שיש לו התנגדות להוצאת היתר / אישור הנ"ל במקום זה רשאי להגיש לוועדה המקומית לתכנון ולבנייה תל־אביב־יפו, שד' בן־גוריון 68, את התנגדותו המנומקת ולציין כתובתו המדוייקת וטלפון.
והתנגדויות תתקבלנה במשך 14 יום מתאריך פרסום מודעה זו ותובאנה לדיון בפני הוועדה הנ"ל.
י. כספי — סגן ראש העירייה
יו"ר הוועדה המקומית
לתכנון ולבנית, תל־אביב־יפו

הוועדה המקומית לתכנון ולבניה
קרית טבעון
הודעה עפ"י סעיף 149 (1) לחוק התכנון והבניה תשכ"ה־1965
ניתנת בזאת הודעה כי הוגשה לוועדה המקומית לתכנון ולבניה קרית־טבעון בקשה להקלה: בגוש 10479 חלקה 117 רחוב הרקפות 18 משפ' פרקל חיה, בקשה להקלה במרווח צדדי מערבי ב־40 ס"מ.
התנגדויות יש להגיש במשך שבועיים מיום פרסום הודעה זו.
ע. בן דרור, יו"ר הועדה המקומית לתכנון ובניה

הועדה המקומית לתכנון ובניה
קרית טבעון
הודעה עפ"י סעיף 149 (1) לחוק התכנון והבניה תשכ"ה־1965
ניתנת בזה הודעה כי הוגשה לועדה המקומית לתכנון ולבניה קרית־טבעון בקשה להקלה: בגוש 11410 חלקה 121 רחוב יזרעאל 30 ק. טבעון, משפ' ארגונה לוי, בקשה להקלה במרווח בניה בליטת בנין למרווח הצדדי־צפוני עד 30 ס"מ. התנגדויות יש להגיש במשך שבועיים מיום פרסום הודעה זו.
ע. בן דרור, יו"ר הועדה המקומית לתכנון ובניה

ישראל זכתה בליאז' ניצחה את אנגליה 12:13

כדורמים

שער נצחון של ארנון פלג שש שניות לסיום זיכה אתמול את נבחרת הכדורמים של ישראל בהישג בינ־לאומי מצוין: נצחון בגמר על אנגליה — 12:13 וזכייה בטורניר שמונה־האומות בליאז', בלגיה.

משחק הגמר היה שקול ומרתק.

ברבע הראשון היתה התוצאה 3:3. בשני הרבעים הנוספים הוליכו האנגלים — 5:6 ו־8:9, אולם ברבע האחרון התעלו הישראלים, זכו בנצחון וגמלו לאנגלים שניצחו אותם בבית המוקדם — 8:9.

לישראל הבקיעו: טל סנונית 5; רמי פריזר 3; אוהד בדרדור 2; בני לנג 2 וארנון פלג 1.

שישייה לבית"ר י־ם בדנמרק

כדורגל

בית"ר ירושלים הובסה אתמול 6:0 ע"י הקבוצה הדנית איקאסט, בבית הישראלי במשחקי האינטרטוטו.

הישראלים פיגרו בהפסקה — 3:0. מזג־האויר בקופנהאגן, שם נערך המשחק, היה אירלאי. המגרש היה יבש, אך הקבוצה הישראלית ששיחקה בהרכבה הכמעט־מלא גילתה יכולת עלובה.

1500 הצופים שנכחו במשחק, אוכזבו קשות מיכולת הישראלים, שנראה היה כי באו לבלות, ולא לשחק כדורגל.

טבלת האינטרטוטו

1.	איקאסט דנמרק	4	1־16	8
2.	שטורם גראץ	4	8־9	4
3.	בית"ר י־ם	5	13־7	4
4.	שמשון ת"א	5	13־3	2

שניים ניחשו 14

שניים שניחשו נכונה את כל 14 התוצאות בשבת בטוטו יקבלו 275 אלף שקל כל־אחד.

השניים הם תושבי חולון ובמקרה שלחו את הטפסים בתחנות סמוכות.

59 מנחשי 13 תוצאות נכונות יקבלו 1423 שקל; 724 מנחשי 12 תוצאות נכונות יקבלו 115 שקל; 5770 מנחשי 11 תוצאות נכונות יקבלו 14 שקל. הפרס החמישי לא יחולק בגלל ריבוי הזוכים.

ישראל ניצחה את מצרים בגביע־גליאה בטניס

יצחק אשל

נבחרת הטנים של ישראל, עד גיל 20, גברה אתמול על מצרים — 0:3, בתחרויות גביע־גליאה בבית־התנחומין, שנערך במונטה־קטיני שבאיטליה.

ישראל זכתה בנצחון בשני משחקי היחידים ובמשחק הזוגות.

בסיבוב הראשון נוצחה ישראל על־ידי יוון — 2:1, וכתוצאה מכך נשרה לבית־התנחומין. הנצחון היחיד לישראל הושג במשחק היחידים על־ידי אמיר בן־מרדכי.

נבחרת הנערות של ישראל, עד גיל 20, נוצחה בשני משחקים בגביע „אן־סאסכול", שנערכו בטוקה, צרפת. בסיבוב הראשון נוצחה ישראל על־ידי אנגליה — 2:1, ונשרה לבית־התנחומין. הנצחון היחיד הושג במשחק הזוגות על־ידי דליה קוריאט וחגית אוחיון. בבית־התנחומין נוצחה ישראל על־ידי ארה"ב — 2:1. הנצחון היחיד הושג במשחק היחידות על־ידי חגית אוחיון.

רק שחייני ברית־המועצות הקדימו את ישראל בדארמשטאט

שחיה

היום האחרון של התחרויות הבין־לאומיות בשחיה בדארמשטאט, גרמניה, הניב שוב שפע של מדליות לשחייני ישראל: 6 מדליות־זהב, 3 כסף ו־10 ארד. בניקוד הקבוצתי, על גביע סומרקאם של חברת מולאר, זכתה נבחרת ברית־המועצות, עם 298 נקודות, ובמקום השני ישראל — 192 נקודות.

בגביע לנבחרות הגילאים זכתה בבכורה אנגליה, שצברה 712 נקודות, לפני ישראל — 628 נקודות ומערב־גרמניה.

ענת לויט, בת 15, מישראל זכתה בגביע כפרס על הישגה ב־50 מטר חופשי — 28.10 שניות, שהיוו את ההישג הטוב ביותר בין המשתתפות.

תוצאות שחייני ישראל:

● בנים: 100 חופשי — עומר טל, ראשון בגילאי 15 — 56.26; זוהר וייס, שלישי, בוגרים — 53.02, אחרי שני הסובייטים.

אכסייב ופריגורדה: 100 גב — נמרוד ברקוביץ, ראשון בגילאי 15 — 1:04.67; אליאב טל, ראשון בגילאי 16 — 1:03.37; 200 חזה — גלעד חן, ראשון בגילאי 17 — 2:31.98; ערן דורון, שני בגילאי 16 — 2:38.29; 4x100 מעורב — ישראל, מקום שלישי — 3:35.84 דק'.

● בנות: 100 פרפר — נעמה מישר, ראשונה בגילאי 16 — 1:10.05; איריס קומן, שנייה בגילאי 17 — 1:07.61; אורית בש, שלישית בגילאי 15 — 1:09.27; 100 חזה — אירית אפרתי, שלישית בגילאי 18 — 1:17.93; אורית בש, שלישית בגילאי 15 — 1:21.92; נעמה מישר שלישית בגילאי 16 — 1:22.99; 200 גב — הדס פרה, שלישית בגילאי 15 — 2:38.40; 200 מעורב אישי — נעמה מישר — 2:33.34 בגילאי 16; איריס קומן, שנייה בגילאי 17 — 2:33.68; אורית בש, שלישית בגילאי 15 — 2:34.88 דק'.

ישראל — גרמניה 69:74 במיפגש בינ־ארצי לנוער

נצחון נאה קצרה אמש נבחרת הנוער של ישראל בכדורסל על נבחרת של מערב־גרמניה — 69:74 (34:36). המשחק הידידותי נערך במכון־וינגייט.

הנבחרת הגרמנית גילתה עליונות, אך החום הרב ששרר באולם הכניע את האורחים הגבוהים והאתלטים.

הגרמנים שלטו במשחק, אך בדקה ה־34 נשברו. באותה דקה קלע גיא גודס סל של 3 נקודות והעלה את הנבחרת הישראלית ליתרון — 59:64, שנשמר עד לסיום.

במחצית הראשונה הוליכו האורחים אך לקראת ההפסקה נטלה ישראל יוזמה — 34:36.

לישראל הירבו לקלוע: אמיר כץ 22; גיא גודס 12 ומוטי בדדור 12. למערב־גרמניה הירבה לקלוע: הגריק רודל 26 נקודות.

מחר ב־8 יקיימו שתי הנבחרות משחק נוסף באולם הפועל ת"א.

בובקה: שיא עולמי — 6.06

השיאן העולמי בקפיצה למוט, הסובייטי סרגיי בובקה, שיפר בפעם התשיעית את שיאו העולמי, כשקפץ בניצה שבריביירה הצרפתית לגובה של 6.06 מטר.

הישגו מהווה שיפור של ס"מ לשיאו העולמי הקודם, אותו קבע לפני חודש בברטיסלבה.

אמריקנית קפצה 2.03

האתלטית האמריקנית בת ה־30, לואיז ריטר, שיפרה [illegible] את שיא ארה"ב [illegible] לגובה 2.03 מטר.

שיאה הקודם נקבע בספטמבר 1983, והושווה ב־1987.

שיא ישראלי ושיא בינ־לאומי בערב השני באליפות האתלטיקה

נייגר „גנבה את ההצגה" גולדווסר וגונן לא יסעו לסיאול

אריה גיטלים

פועה נייגר מהפועל ירושלים היתה לגיבורת אליפות ישראל ה־52 באתלטיקה. נייגר זכתה במקום השני בריצת 400 מטר משוכות וקבעה שיא ישראלי חדש — 60.18, שיפור של 13 מאיות השנייה לשיאה הקודם. יהודה מורלי קבע שיא ישראלי לנוער ב־400 מטר משוכות — 52.34 שניות, וסיים חמישי.

יומה השני של האליפות היה מוצלח יותר מאשר היום הראשון, הרבה בזכות מזג האויר שהשתפר.

האתלטים האורחים מחו"ל הפגינו רמה בפני עצמה. לעומת זאת נכשלו אילן גולדווסר וסיגל גונן בנסיונם האחרון להכניע את המינימום לסיאול. גולדווסר סיים שלישי בריצת 400 מטר משוכות — 51.72 שניות. המנצח מרטין טריגס מאנגליה קבע 50.04, שיא ישראלי בינ־לאומי.

סיגל גונן היתה שנייה בקפיצה לרוחק — 6.19 מטר, לאחר הקפריסאית מרילה טלוני — 6.32 מטר.

רוגל נחום קבע ברוחק — 7.39 מטר, ונטש את בור הקפיצות לאחר הקפיצה הרביעית בטענה של עייפות. המנצח היה האירי מרק פורסיית, שקבע שיא צפון־אירי — 7.95 מ'.

אורית קולודני הגיעה רביעית בריצת 200 מטר בתוצאה הרחוקה בשתי מאיות מהשיא הישראלי שלה — 24.17 שניות.

מעוז גמל לקרמר

בריצת 800 מטר גמל רוני מעוז לחברו ויריבו, דב קרמר. מעוז הגיע רביעי, וראשון בין הישראלים, בזמן של 1:51.72 דקה. קרמר היה שלישי בין הישראלים, ושישי בכללי — 1:52.51 דק'. בריצה זו, שהיתה מרתקת, ניצח פיירי קוואקלרו מצרפת — 1:51.09.

בקפיצה לגובה נדחקה אלופת ישראל, גבי רווה, למקום השלישי, עם הישג של 1.70 מטר, כאשר הקדימה אותה דליה נבות — 1.73 מטר, שסיימה שנייה. הצפון־אירית גאנט בויל ניצחה — 1.88 מטר.

בריצת 5000 מטר הגיע ראשון בין הישראלים יחזקאל חליפה — 14:00.06 דקות (מקום שני). המנצח היה גרי בארטון מאנגליה — 13:58.90 דקות. אריה גמליאל סיים רביעי — 14:11.61.

תוצאות הגברים

● 110 משוכות: 1. צפריר מינצר 15.23; 2. אופיר שמואלי 16.13.

● 200 מטר: 1. דייויד קארטון (אנגליה) 21.63; 2. בנו איקר (גרמניה) 21.91; 3. פאסקל ששניו (צרפת) 22.03; 4. דורון שיטרוק (ישראל) 22.05.

● 400 משוכות: 1. מרטין בריקס (אנגליה) 2:50.04; 2. תומאס בורקלי (גרמניה) 3:51.36; 3. אילן גולדווסר 51.72.

● 800 מטר: 1. טיירי קוואקלרו (צרפת) 1:51.09; 2. אנטוניו פנטרו (פורטוגל) 1:51.11; 3. גווה מורדה (פורטוגל) 1:51.53; 4. רוני מעוז 1:51.72 דקה.

● 5000 מטר: 1. גרי בארטון (אנגליה) 13:58.90; 2. יחזקאל חליפה 14:00.96; 3. מרטין גרונין (גרמניה) 14:07.80.

● קפיצה לרוחק: 1. מארק פורסיית (צפון־אירלנד) 7.95; 2. רוגל נחום 7.39; 3. אורי בוקעי 7.25. רמי לב־רון, שב לבור הקפיצות לאחר שנתיים וקפץ — 6.96 מטר.

● כדור־ברזל: 1. יואב שרף 15.29; 2. עופר גרשון 14.17; 3. פלד שריר 13.84.

● כידון: 1. מיכאל כהן 51.10; 2. עופר גרשון 47.82; 3. ארז נכפולגר 46.94.

נשים

● 200 מטר: 1. אינה קורדס (גרמניה) 23.31 (שיא אליפות); 2. קארין יאנקה (גרמניה) 23.64; 3. וירג'יניה גומז (פורטוגל) 24.05; 4. אורית קולודני 24.17.

● 400 משוכות: 1. גואה לופז (פורטוגל) 59.02; 2. פועה נייגר 60.18; 3. מזל מנצורי 66.48.

● 800 מטר: 1. ערנה לנקרי 2:12.79; 2. ורדה כהן 2:16.41; 3. קלור ברוק (צפון־אירלנד) 2:17.07.

● רוחק: 1. מרילה צלוני (קפריסין) 6.32; 2. סיגל גונן 6.19; 3. כריסטאיה פיליפו (קפריסין) 5.70.

● כידון: 1. קריסו גאורגיו (קפריסין) 46.46; 2. דליה נבות 41.60; 3. קלרה סימון 39.28.

● גובה: 1. גאנט בויל (צפון־אירלנד) 1.88; 2. מקדאואל (צפון־אירלנד) 1.80; 3. דליה נבות 1.73.

● כדור־ברזל: 1. צילה [illegible] 12.99; 2. שגית סגל 11.26.

שיאנית נייגר (תצלום: אריה קונר)

גם אלוף פיקוד הצפון לא שיכנע את קצורין

כדורסל

אביהו שמירה

לילה ארוך עבר על ראשי קבוצת הכדורסל של הפועל הגליל־העליון. אנשי הגליל נעו בין התקווה לבין ההשלמה עם אי־העסקתו של המאמן מולי קצורין בגליל.

הישיבה נמשכה עד לשעה 4 וחצי לפנות־בוקר. אתמול ב־10.30 הוברר סופית שקצורין יעזוב. את הסיבות לא היה מוכן לפרט.

ראשי הקבוצה הגלילית החלו מייד בחיפושים אחרי מאמן. „שני הראשונים יהיו אילן קובלסקי, שמונה כעוזר־המאמן של קצורין, וכן יריב ורשיצקי" — אמר יו"ר הקבוצה, ישע כהן, שהוסיף כי הגליל כבר נמצא במו"מ עימם.

יצחק ויסהוף מוסיף כי מאמנים נוספים שהציעו עצמם לאמן את הגליל־העליון הם: שמואל יעקבסון, יעקב ארלר ושמחה רייגר. סוכנים התקשרו אתמול לגליל והציעו גם מאמנים מחו"ל. אך אלו נדחו על הסף.

במאמצי השכנוע שהופעלו על מולי קצורין השתתף גם אלוף פיקוד הצפון, יוסי פלד.

מולי קצורין לא רצה להניח: „אני עוזב את הקבוצה בלב כבד. צר לי מאד. אינני רוצה להיכנס לפרטים כדי לא לעורר יצרים".

קצורין [illegible] ב... טלוויזיה בדרום [illegible]

אביהו שמירה

על־אף [illegible] ממשיך באימון הפועל הגליל העליון [illegible] קצורין, המאמן [illegible] טלוויזיה על הכדורסל [illegible] העליון בתחנה [illegible] תשידור עם המאמן [illegible] ישודר במוצאי־שבת [illegible] תוכנית הספורט.

„שחור" רשם את הפועל ת"א

יצחק ויסהוף

יצחק לוי, המכונה „שחור" רשם אתמול את קבוצת הכדורסל של הפועל ת"א במשרדי איגוד הכדורסל לאחר ששילם 580 שקל מס ו־80 שקל קנס.

בכך נעשה צעד מעשי לאפשרות הופעת הקבוצה בליגה בעונת 1988־89.

גם אליעזר נוהדיר ומלה האלי־צור נתניה נרשמו אתמול ביום האחרון להרשמות.

משתו מתחיל לזוז בהפועל ת"א

קאופמן הבטיח לסייע לקבוצות הכדורגל והכדורסל

יצחק ויסהוף

מזכיר מועצת פועלי תל־אביב, תדי קאופמן, הודיע אתמול לחיים צימר, יו"ר מחלקת הכדורגל של האגודה, כי הוא מוכן לסייע לקבוצת הכדורגל להתחיל לפעול.

קאופמן אמר כי ייפגש עם מזכ"ל ההסתדרות, ישראל קיסר, והכוונה פתרונות לבעיות הכלכליות של הקבוצה.

לאחר הפגישה אמר לי חיים צימר כי עתה הוא רגוע: „המלאכה מרובה והזמן קצר. לקבוצה אין עדיין מאמן; נבחר בו רק לאחר שנתחיל לפעול".

אתמול נערך דיון במזכירות מ.פ. ת"א וגם שם הודיע קאופמן כי ברצונו לסייע לקבוצות הכדורגל והכדורסל.

הבוקר עומדת להיבחר הנהלה חדשה למחלקת הכדורסל: דני בדילי, אריה גבעתי, משה רייכמן ודידיה רפפורט.

נודע כי מחלקת הנוער של הפועל ת"א תופעל גם היא ואילו לגבי מחלקת הנשים נותרה השאלה מי ינהל אותה, מאחר [illegible] כדורסלניות בכירות [illegible].

שטפי ממשיכה לנצח

בגמר טורניר הטניס [illegible] גבר טים מאיוט [illegible] האמריקני על [illegible] — 4:6, 6:3, 4:6.

בגמר הנשים הביסה הגרמניה שטפי גראף את הבולגריה מנואלה מאלייבה — 0:6, 0:6, תוך [illegible] דקות.

● בובי רובסון, מנהל נבחרת הכדורגל האנגלית, קיבל [illegible] מהתאחדות האנגלית [illegible] לאחר שנחלה הנבחרת [illegible] באליפות אירופה במערב־גרמניה.

● שיאן העולם ב־100 מטר חופשי, האמריקני מאט ביונדי, [illegible] על־ידי [illegible] שעבר מרחק [illegible] 51.37 שניות, לעומת 51.64 [illegible] ביונדי.

הספרדי מרטין מול היוגוסלבי דיבאץ' אמש ברוטרדאם (תצלום: איי.פי.)

בריה"מ ויוגוסלביה ניצחו בקלות ברוטרדאם

ספרד עלתה לסיאול איטליה נשארה בבית

יצחק אבירור

רוטרדאם, מיוחד ל„על המשמר" — ברית־המועצות ויוגוסלביה עלו בקלות לטורניר האולימפי בכדורסל בסיאול, אולם בקרב על המקום השלישי נפלה אתמול ההכרעה כשספרד זכתה את איטליה וזכתה בכרטיס.

ספרד, איטליה ויוון צברו מספר נקודות זהה (11) ולפי הפרש הסלים בין השלוש היתה עדיפות לספרד.

ספרד ואיטליה נוצחו אתמול, ביום האחרון של הטורניר ברוטרדאם.

איטליה לא היוותה יריב לבריה"מ, שניצחה — 86:107 (41:47), וסיימה את הטורניר ללא הפסד. לבריה"מ הירבו לקלוע: קורטינאייטיס 22; ולקוב 15 ובולשנסקי 14. לאיטליה: ריבה 29 דלאנג'לו 20 ודלהואלה 10.

יוגוסלביה הכניעה את ספרד — 73:84 (35:42). דראזן פטרוביץ קלע 29 נקודות ליוגוסלביה ודיבאץ' 22. לספרד: חימנז 14 ובריוקוב 13.

יוון גברה על מערב־גרמניה — 87:94 (45:53). גאליס קלע 35 נקודות ליוון. בריטניה הכניעה את צרפת — 76:91 (45:40).

טבלת הבית (סופית)

1.	בריה"מ	7	574־764	14
2.	יוגוסלביה	7	566־668	13
3.	ספרד	7	618־637	11
4.	איטליה	7	597־661	11
5.	יוון	7	602־623	11
6.	בריטניה	7	665־556	9
7.	גרמניה	7	711־596	8
8.	צרפת	7	681־549	7

הטבלה על המקום ה־3

1.	ספרד	2	175־181	3
2.	איטליה	2	181־179	3
3.	יוון	2	179־175	3

נוסף לשלוש הנבחרות האירופיות ישחקו בטורניר בסיאול: ארה"ב (האלופה), דרום־קוריאה (המארחת), בראזיל, קנדה, פורטו־ריקו, סין, מצרים, הרפובליקה המרכז־אפריקנית ואוסטרליה.

נקבעה הגרלת הכדורסלניות בסיאול

הגרלת שני הבתים בטורניר הכדורסל לנשים בסיאול נקבעה ברוטרדאם.

בית א' מלול את בריה"מ, דרום־קוריאה, אוסטרליה ובולגריה. בית ב' — ארה"ב, יוגוסלביה, סין, וצ'כוסלובקיה.

ע"ד ההתאחדות לכדורגל הביא תכנית לשיתוף זרים

בעונה הבאה תצומצם הליגה ל־12 קבוצות ואח"כ זרים

שאול מוריה, יו"ר הנהלת ההתאחדות לכדורגל וחבר מזכירות הפועל, הגיש אתמול לחברי המזכירות תכנית מבוקרת לשילוב שחקנים זרים בכדורגל.

התכנית מבוססת על ההיתר לשיתוף השחקנים הזרים, בלי שתהיה פגיעה במבנה הכספי של האגודות.

• ההתאחדות לכדורגל תפעיל תקנון מיוחד, מחייב בהתאם.

• אגודה בליגה הלאומית בלבד מורשה לצרף לשורותיה שחקן או שני שחקנים זרים תתחייב בהגשת מסמכים לגוף מוסמך (ועדת הביצוע לשיתוף שחקנים זרים) מטעם ההתאחדות שיכלול מאזן של העונה החולפת, מאושר ע"י רואה חשבון והצעת תקציב מאוזן לעונה החדשה.

• בהעדר מסמכים אלו מנועה האגודה מהתקשרות עם שחקן או שחקנים זרים.

• האגודה תפקיד ערבות בלתי חוזרת (שתקבע ע"י מרכזי הספורט) חלק בלתי־נפרד מהאמנה הבינ־מרכזית, להבטחת תשלומיה לשחקנים בהתאם לתקציב.

• תקרת הסכום לתשלום לשחקן זר לא תעלה על תקרת התשלומים המוסכמת באמנה הבינ־מרכזית.

• שחקן זר ייכלל במיכסת שחקני ההסכם של האגודה.

• על השחקנים הזרים יחול תקנון התשלומים, לרבות חובת הפקדת החוזה בידי הנאמן של ההתאחדות. כל הפרה של התקנון או חריגה כפל הסכמים תביא להפסקת פעילותו של השחקן הזר לאלתר.

• הגוף המוסמך (ועדת הביצוע לשיתוף שחקנים זרים) יהיה מורכב מאנשי מקצוע ומומחים וסמכות שיפוטית לפי תקנון ההתאחדות ויהיה רשאי להטיל עונשים הקבועים בתקנון ההתאחדות.

★ יורשו לשחק בישראל רק שחקנים זרים המשחקים בליגות המוכרות ע"י פיפ"א.

★ שחקן זר שיירשם בהתאחדות בישראל בהתאם לתקנון ייחשב כשחקן זר גם אם עבר מאגודה לאגודה בפרק זמן של עשר שנים. זאת כדי למנוע שתהליכי האזרחות או גיור יביאו למצב שבו יגדל מספר השחקנים הזרים בכל קבוצה.

★ ההחלטה על ההיתר לשיתוף שחקנים זרים תהיה לשתי עונות לנסיון.

★ יחול איסור על העברת שחקנים זרים אשר ישחקו לפי תקנון זה לליגות נמוכות. קבוצה שתרד מהליגה הלאומית תחוייב בשחרור השחקנים.

בהמשך צויין כי התנאי לזרים הוא צמצום הליגה בעונת 89־1988 ל־12 קבוצות.

שילוב כדורגלנים זרים מעונת 90־1989 לאחר צמצום הליגות.

מזכ"ל הפועל, יצחק אופק, אמר שהוא תומך בתכנית. דיון בנושא יתקיים במזכירות החדשה של הפועל שתיבחר בסוף החודש.

לקראת האסיפה הכללית של איגוד הכדורסל שתיערך ב־6 בספטמבר, בחרה המזכירות בוועדת סקר ומינויים בהרכב: אהרון להב, יו"ר, שמשון בוכר, זימרה כרן, אליהו בכילה, מרדכי הראובן, יוסף עינבר, זאב שחר ועמי שלף. רכז הוועדה יהיה איתן חפר.

ארגנטינה ובראזיל — 0:0

נבחרות הכדורגל של ארגנטינה ובראזיל, המורכבות חסרים, סיימו [illegible] בתיקו אפס, בטורניר המוקדם על „גביע הזהב" האוסטרלי.

רק שלושה שחקנים מההרכב הארגנטיני שזכה בגביע העולמי נמנו בנבחרת: המגן באטיסטה, הקשר גיוסטי והחלוץ רוג'רי. גם בנבחרת בראזיל הופיעו רק שלושה שחקנים ותיקים: הקשר קארקה, שהוחלף בהפסקה, והחלוצים מולר ואלדו.

המשחק שנערך על מגרש [illegible] היה חלש והשחקנים החמיצו כמה הזדמנויות. בדקה ה־89 בעט מולר מעל המשקוף.

המשחק הבא יהיה מחר בין בראזיל וסעודיה.

הטבלה

1.	בראזיל	2	1־0	3
2.	אוסטרליה	2	3־1	2
3.	ארגנטינה	2	2־2	2
4.	סעודיה	2	2־5	1

● בגביע־ערב בכדורסל ברבת־עמון סיימו בתיקו אפס מצרים וסעודיה, ובתיקו 1:1 עיראק ותוניסיה.

רופא ספרדי יבדוק את ליניקר

רופא מועדון ברצלונה, יצא במיוחד ללונדון כדי לבדוק ולוודא את מצבו של חלוץ הקבוצה הספרדית, האנגלי גרי ליניקר, הסובל מדלקת בכבד.

דובר המועדון הספרדי אמר: „למעשה אנו תמיד מודאגים אם אחד מכדורגלנינו נופל למשכב".

גרמני ניצח בקטע השמיני וקנדי מוליך

רוכב־האופניים המערב־גרמני רולף גוליץ ניצח בקטע השמיני בטור־דה־פראנס מריימס לנאנסי, כשעבר את 219 הק"מ בחמש שעות, 26 דקות ו־18 שניות, והקדים את הבלגי אטיין דה־וולדה ואת האיטלקי ג'יאני בוגנו.

סטיב בגאואר מקנדה לבש לראשונה את „החולצה הצהובה", לאחר שעד לקטע זה לבשו אותה רוכבים מהולנד, ובקטע הראשון רוכב מאיטליה.

● בגמר הטורניר בגשטאד, שוויץ, גבר האוסטרלי דארן קאהיל על השוויצרי יעקב לאשק — 3:6, 4:6, 6:7.

תמונה מועמדת לפרס: אלוף וימבלדון בשנים 1985 ו־1986, הגרמני בוריס בקר „על הקרקע" — הדבר לא מנע ממנו לנצח את פט קאש. תצלום: איי.פי.

מה ● מתי ● היכן

טלוויזיה

09.00 עד כאן, חדשות קול ישראל. 09.05 שעת כושר. 09.15 רכבת ההפתעות. 09.40 נילס הולגרסן. 10.05 מה פתאום פגישה עם טרומפטינו. 10.30 ווסטי ווסטי, עד־כאן קיץ. 10.35 חץ וקשת וויליאם טל הפצוע נלקח למנזר, ונמצא שם את אשתו ומפיה נודע לו שבנו קבור בגן המנזר. 11.00 זה רק וויליאם — פרק 7. 11.25 אנחנו ושכנינו, רפי טלטקסט על מושגים בסכסוך הערבי־ישראלי. 11.30 הישרדות, צלם חיי הבר. סיפורו של ריטר פלאנגה, צלם חיי הבר, המצלם סרטי טבע בכל רחבי העולם. 12.15 מוסיקה פופ: „פליינג פיקטס" — הופעה טומבית של הלהקה האוסטרלית, השרה בלא ליווי כלי. 14.00 עד כאן, חדשות קול ישראל. 14.05 אבירי האל. 14.30 בארץ הקקטוס, בחירת ילדי השנה. 15.00 קשר משפחתי. על אלימות במשפחה. משתתפים במשחק תפקידים כתיה ברק והילדים עודד ומיכל רבאו. בהנחייה של זירית אברמסון. 15.40 שעת כושר. 16.00 הרחוב שירוד חי. 17.00 ערב חדש, מנחה: רפי רשף. 17.30 „ורכובים". 17.50 „נסיכה קטנה" פרק ג' אביה של שרה מת והיא חסרת כל, נשארת במוסד כתור עוזרת. היא „זוכה" ליחס קשה ומשפיל ועוברת להתגורר בעליית הגג, ורק בקי מתנהגת אליה בחביבות. 18.20 סרט הנפשה. 18.25 ספוטו של מקום: מבט אל מרכז צין. 18.30 קיצור חדשות (ערבית). 18.32 ספורט (ערבית). 19.30 חדשות (ערבית). 20.00 כותרות מבט. 20.02 „מלך הכיתה" שם הפרק, „מורד בלי כיתה" צ'ארלי, המורה להיסטוריה, מוצא דרך להשכין שלום בין אריק והתלמיד למר דורמען המורה. 20.30 „משהו מהסרטים". תכנית דו־שבועית בענייני קולנוע עם שירה גרא, ושאול שירדן. 21.00 מבט לחדשות. 21.35 סדרה קומית בריטית „הנהלה בלחץ". 22.00 „זה המון" תכנית אירוח שבועית בשידור ישיר. מנחה: רם עברון. 22.50 „בלשים בלילה" הפרק החמישי „הכל בגלל מכתב קטן" מרי ריוויר מסתבכים במזימות בינלאומיות מסוכנות, כשהם מקבלים עליהם עבודה בשביל סוכנות לגביית חובות. 23.40 ספוטו של יום. חדשות הלילה.

ערוץ 2

18.30 „מה נשדר הערב". 18.33 „צ'ארלס דיקנס — יצירות מופת" „בית ממכר עתיקות". חלק שני. 19.00 „תופשים אמריקה". 20.00 „ארם (סמיה) וכלכלה" פרק חמישי משקאות קים — כסף גדול. 20.30 „אמנות ישראלית" יעקב אגם. 20.46 סרט תעודי „זה יותר קשה, אבל זה הרבה יותר יפה". 21.00 אוסף שירים של ברוס ספרינגסטין, מייק ג'אגר ושלמה ארצי. 21.30 „גלויות מפריז".

רדיו

קול המוסיקה

(ות) תקליטור (קומפקדיסק)

06.02 „צלילי בוקר". 07.08 „בהאונה ניגונית" א. ווילהלם: קונצ'רטו ארמוניקו מס 2 בסי במול מג'ור (להקת „אי מוזיצ'י") ספור: קונצ'רטו מס' 2 בסי במול מג'ור לקלרנית ותזמורת אופוס 26 (א.פיי/הסינפונייטה הלונדונית/ר. אתרטון) מוצרט: רביעיית כלי קשת בסי במול מג'ור ק. 458 (רביעיית אמדאוס) ג'ון פילד: קונצ'רטו מס' 3 במי במול מג'ור לפסנתר ותזמורת (פ. בלומנטל/התז. הקאמרית הוינאית/פרוש־אואר) דבוז'אק: סוויטה צ'כית אופ. 39 (התז. הקאמרית האנגלית/ מקראס). 09.00 „קונצרט בוקר" פרסל: שקון בסול מינור לתז. כלי קשת (התז. הקאמרית האנגלית/בריטן) אלגר: קונצ'רטו בסי מינור לכנור ותזמורת אופ. 61 (פרלמן/התז. הסימפונית של שיקגו/ברנבוים) ראוול „גספר של הלילה" (א. סוקולוב) יוהן סוונדסן: שמיניה לכלי קשת אופוס 3 (רביעיית הנקאר) לאלו: קונצ'רטו ברה מינור לצ'לו ולתזמורת (לודואן/תז. פילהרמונית/רישואה) גרופה: „הקניון הגדול" (התז. הפילה. של ניו־יורק/ברנשטיין) (ת). 11.57 „פינת השיר" משירי רחל הלפי. 12.00 „מן הסרטים". 13.05 „בהאונה ניגונית". 15.00 „הסברה מוסיקלית" צלילי מקום ואורח לשעה: דבוז'אק באמריקה. 16.00 „מאולמי הקונצרטים שלנו" התז. הפילהרמונית הישראלית. מנצח קורט מאזור א. סירארנה: פסנתר פרוקופייב סימפוניה מס' 1 ליסט: קונצ'רטו לפסנתר מס' 2 בטהובן סימפוניה מס' 5. 18.00 „רגע על הבצוע". 18.00 „בין חברים" — מעולם מטעמי המוסיקה. „מיצירות גלברון קרבליו וליסט. 20.05 „אינטרלוד". 20.27 „פינת השיר". 20.30 „מאולמי הקונצרטים בעולם" התז. הסימפונית של דרום מערב גרמניה באדן־באדן מיכאל גילן מנצח: לקירלו סקארפה בטהובן: קונצ'רטו לפסנתר מס' 2 לפסנתר ותז. (אליר בת לאונסקיה) ברוקנר: סימפוניה מס' 7. 23.00 „מחזורי יצירות" ברטוק: הקונצ'רטו לפסנתר סיבליוס: פואמות סימפוניות.

רשת א'

08.05 „הפוגה מתוקה". 09.05 „סלודיה" שירות מידע למאזינים. 10.05 „מגיני בוקר" מניקה גרשון הוד. 11.05 „רוק רוק" שירים עבריים. 12.05 „מעורב ים־תיכוני". 13.00 חדשות ותוכניות באנגלית. 13.30 חדשות ותוכניות בצרפתית. 14.06 „בראש צעיר" מגזין יומי לילדים ולבני נוער. 15.00 שירים עבריים. 15.30 „האוניברסיטה המשודרת" [illegible] אנגלית. סדרה למתחילים. 16.05 „גיל הבינים". 17.05 „צבעי הקשת" „שירי עמים". 18.06 „מנחת ערב". 19.00 שירותים לעולם. 22.05 „לכל אדם כוכב" עם האסטרולוג אילן מקרי (שידור חי) [illegible].

רשת ב'

07.00 „הבוקר הזה". 08.05 „כוכבי הבוקר" עם הדוראים. 09.05 „בראש צעיר" מגזין לילדים ולבני נוער. 10.05 „כל צבעי הרשת" עם עמיקם רוטמן. 12.05 „אלף־אלף ב„בית" עם חיים קינן. 13.05 „בחצי היום" חדשות ופזמונים. 14.06 „לראות או לא לראות" יומן חדשות לתרבות ולאמנות. 14.30 „בת צחוק" הווי והומור. 15.05 „תוצרת הארץ" תכנית בבקשתך לשירים עבריים. 16.05 „יומן כלכלה". 17.05 „רגעי קסם". 17.55 „קראתי ספר" קוראים ממליצים. 18.06 „שירים ים־תיכוניים". 18.45 היום בספורט. 19.00 „היום הזה". 19.35 „דין ודברים" מגזין לענייני חוק ומשפט. 20.05 „סולם הזמירות" מצעד הפזמונים המסורתיים. 22.05 „ג'אז ועוד" עם לאה ליאור. 23.05 „קטר ראשי" חידונים מגוונים בהשתתפות המאזינים עם שמוליק רוזן.

גלי צה"ל

06.05 אוניברסיטה משודרת. האומנות הנוצרית בימי הביניים גיבורי התרבות העממית. מרצה: פרופ' נורית כנעקירר. 06.30 „פוקחים עין" החדשות הראשונות. 07.07 „שבע אפס שבע" עם עודד לבינסון. 08.00 בוקר טוב ישראל. 09.05 „אילה בוקר" עם אלי ישראלי. 10.05 „מכת שמש" מערכונים ופזמונים. 11.05 „נכון לעכשיו" עם רמי רשף. 13.05 „שליפה מהמותן" עם לאה עתי. 14.05 „אני מגגן" עם ארז טל. 15.05 „סייסטה" דם ודורי ברזאג. 16.05 „לקראת גיוס". שאלות ותשובות למתגייסים לצה"ל עם שר הבטחון מר יצחק רבין. 17.00 „ערב טוב ישראל". 18.05 ראיון מיוחד עם תא"ל יאיר יורם (ייה) מראיין: נחמן שי. 18.45 „משהו עולמי" מגזין לענייני חוץ. 00.05 ציבורי לילה עם יאיר לפיד. 02.00 לא רוצים לישון. 05.00 צלילי בוקר.

שידורי צה"ל 1

19.03 „שירים מכאן" שירים עבריים. 19.57 הודעות לחיילים. 20.05 „כוכב הערב" ניסים גרמה. 21.00 מבט לחדשות. 21.30 אוניברסיטה משודרת. האומנות הנוצרית בימי הביניים גיבורי התרבות העממית. מרצה: פרופ' נורית כנעקירר. 22.05 „על הדבש ועל העוקץ". 23.05 „עשרים וארבע היום שהיה".

שידורי צה"ל 2

19.05 „הדרך הישן" עם דני קרמל. 20.05 שעה של להיטים. 21.05 „ג'יימס טיילור שידור חי". 23.05 „קול הג'אז הזה" עם דני קרמל.

רשת ג'

06.01 חדשות. 06.04 שיר בבוקר בבוקר. 08.05 „תמרונים תומודחיים". 09.05 „שנים טובות" עם יוסי סיאס. 11.05 „30 בצל" עם יקיר אביב. 13.05 „עם כל הלב" באיטלקית, ספרדית וצרפתית. 14.05 „בטן גב" עם שוש עטרי. 16.05 „כאן ועכשיו". 17.05 „קיץ חם". 19.05 „זה היה" מצעד פזמוני העבר. 21.05 „קצת אחרת". 23.05 „מסביב לחצות" שירים ללילה חם.

קולנוע

תל־אביב

4.30, 7.15, 9.30

אסתר: רמבו 3 — 5, 7.15, 9.40
אורליו: ורדה חרטה — 7.15, 9.30
בן־יהודה: לילה מסחרר — 4.30, 7.00, 9.30
בית ציוני אמריקה: לול — 7.15, 9.30
גת: ביטל ג'וס — 6.00, 9.00
גורדון: מקום ליד הים — 7.00, 9.30
דקל: משדרים חדשות — 5, 7.00, 9.30
[illegible]: וול סטריט — 7.45
סקס — 12.00
הוד: ביג פוט — 5, 7.15, 9.30
לימור חדש: מחליפים ערוצים — 4.30, 7.15, 9.30
מילת 1: מוכת ירח — 7.25, 9.40
מילת 2: שם המשחק — 7.20, 9.40
מילת 3: זרוק אותה מהרכבת
פאר: הינשוף — 5, 7.30, 9.30
פאריס: לידי איב — 7.15, 9.30
רב־חן:
חן 1: נעורים בהשאלה — 5, 7.30, 9.50
חן 2: פעמיים אשתי — 5, 7.25, 9.45
חן 3: ספר הג'ונגל — 7.40, 9.45
חן 4: שלושה גברים ותינוקת — 11, 2, 5, 7.40, 9.45
חן 5: הקיסר האחרון — 6.30, 9.30
שחף: הקלות הבלתי נסבלת של הקיום — 4.30, 7.00, 9.30
תל־אביב: קרוקודיל דנדי 2 — 5, 7.15, 9.30
תכלת: שגעון של לילה — 6.30, 9.35
לב:
לב 1: אהבנו כל כך — 12.40, 14.30, 17, 19.15, 21.45
+ אל עצמי — 11, 15, 17, 20
לב 2: החבר של החברה שלי — 11.30, 15.30, 17.30, 19.45, 21.55
לב 3: הנסיכה הקסומה — 12, 14, 16, 18, 22
לב 4: חופשה בכפר — 11.30, 15.30, 19.30, 21.50
מוזיאון ת"א: עיניים שחורות — 7.00, 9.30

רמת־גן

ארמון: רמבו 3 — 4, 6.40, 9.30
לילי: הקלות הבלתי נסבלת — 7.15, 9.30
רב־גן:
גן 1: ביטל ג'וס — 5, 7.20, 9.40
גן 2: שלושה גברים ותינוקת — 6, 9
גן 3: לילה מגניב — 5, 7.30, 9.40
גן 4: החשור — 6.15, 9.15

ירושלים

אדיסון: קרוקודיל דנדי 2 — 9.30
אורנע: ביטל ג'וס — 9.15
חן: רמבו 3 — 9.00
בית אגרון:
וולט דיסני — תעלולי שחור הזנב — 16.00
אי.טי. חבר מכוכב אחר — 17.45
עמנואל — 19.45
פריס טקסאס — 21.30
כפיר: הקלות הבלתי נסבלת — 4.30, 7.15, 9.15
אורגיל: שלושה גברים ותינוקת — 8.30
מיטשל: אהבנו כל כך — 9.15
סמדר: משדרים חדשות — 9.15
[illegible]: [illegible]
עדן: ביג פוט — 9.00
תיאטרון ירושלים: מוריס — 9.10

חיפה

אורה: שם המשחק — 7.00, 9.15
חן: עיניים שחורות — 4.30, 7.00, 9.00
עצמון 1: מלך הסלים — 4.30, 7.00, 9.15
עצמון 2: הקלות הבלתי נסבלת — 4.30, 7.00, 9.15
עצמון 3: מוכת ירח — 6.00, 9.15
רון: ביג פוט במשפחת — 4, 6.30, 9.00
רביאור:
רביאור 1: 3 גברים ותינוקת — 6.45, 9.15
רביאור 2: פעמיים אשתי — 6.00, 9.15
רביאור 3: משדרים חדשות — 6.50, 9.15
אורלי: חופשה בכפר — 7.00, 9.15
קרן אור [illegible]:
מקום ליד הים — 4.30, 7.00, 9.15
פאר: רמבו 3 — 5.00, 7.30, 9.30

נתניה

שרון: הינשוף — 5, 7, 9.15
אל עצמי — בשעה 5.00, 11.00

חולון

מגדל: קרוקודיל דנדי 2 — 5, 7.15, 9.30
[illegible]: רמבו 3 — 7.00, 9.00
ארמון: מקום ליד הים — 5, 7.30, 9.30

בת־ים

עצמאות: קרוקודיל דנדי 2 — 5, 7.15, 9.30

הרצליה

היכל (סגור)

פתח־תקוה

היכל 1: מלך הסלים — 7.00, 9.15
היכל 2: שם המשחק — 6.15, 9.30
היכל 3: קרוקודיל דנדי 2 — 6.15, 9.10

עפולה

[illegible]: מוכת ירח — 9.00

ראשון־לציון

רון 1: קרוקודיל דנדי 2 — 6.00, 9.40
רון 2: מלך הסלים — 7.15, 9.30

תיאטרון

הבימה התיאטרון הלאומי
הערב יום ב', 11.7
סאלח שבתי: 20.30
לכודים ברשת: 20.30
המלביש — בבימרתף: 20.30

צוותא
לתרבות מתקדמת
יום ב' 11.7 בשעה 20.30
גשם

שרותים ● עזרה ● תחבורה

תורנות בתי־מרקחת

בת־ים
מור — חביבה רייק 20.

חולון
מכבי — שנקר 35.
אהרון — הוסיין 52.

ירושלים
אליון — ישעיהו 10.

נתניה
קופ"ח — הרב קוק 13.

פתח־תקוה
סופר־פארם — שפירא 45.

רמת־גן
המגן — ביאליק 30.

תל־אביב
בריאות — המלך ג'ורג' 26.
בבלי — עתיאל 1, פינת טולדנו.

חיפה
יבנה — אבן סינא 2.

תורנות בתי־חולים

תל־אביב והמרכז

● בית החולים ע"ש שיבא תל־השומר — כל המחלקות — כל השבוע.

● בית החולים בילינסון, פתח־תקוה — כל המחלקות — כל השבוע.

● בית החולים ע"ש רוקח, תל־אביב — בימים ב', ד', ו' — כירורגיה ופנימית. ילדים — כל השבוע.

● בית החולים איכילוב, תל־אביב — בימים א', ג', ה' שבת — כירורגית ופנימית.

● בית החולים וולפסון, חולון — כל המחלקות — כל השבוע.

● בית החולים אסף הרופא — כל המחלקות — כל השבוע.

נתניה

● בי"ח לניאדו נמצא בתורנות למקרים דחופים — כל השבוע, כולל שבת.

ירושלים

ביקור חולים — ילדים. הדסה ע"כ — פנימית, כירורגית, אורטופדיה, א.א.ג. משגב לדך — נשים. שערי צדק — עיניים.

מוקד קופ"ח כללית

המוקד ימסור מידע טלפוני בימים א'-ה' ב־20.00-08.00, בימי ו' 15.00-08.00. טלפונים: 03-433300, 03-433500.

יד ביד — ארון קשבת בטלפון לילד ולנוער — קו לנוער במצוקה: ירושלים — 02-243358, ת"א — 226027 (24 שעות), חיפה — 04-229488 (11.00-20.00), גליל מערבי — 04-922222.

קו פתוח לנוער במצוקה, בימי ב'-ד' — טל' 222732.

„קו פתוח" — ארון קשבת לילדים ובני־נוער 03-221680 (24 שעות).

עזרה ראשונה

עזרה ראשונה לשיניים שליד ההסת' לרפואת שיניים בישראל

בתל־אביב — בימים א'-ה' בין השעות: 21.00—23.00. בלילות שבת וערבי חג בין השעות: 24.00—18.00. בשבתות וחגים בין השעות: 15.00—21.00.

הכתובת: רח' בר־כוכבא 49, טל' 284649.

בחיפה: רחוב הגפן 26, קומה ג', טל' 523566. פתוחה מדי יום ביומו, כולל ערבי שבתות, שבתות חגים מ־20.00 עד 23.00 בערב.

מרפאת שיניים לעזרה ראשונה

המרפאה פתוחה כל יום כולל שבתות וחגים בין השעות 24.00-9.00. אחרי חצות בתאום טלפוני בלבד.

[illegible] שער 3 [illegible] קומה א', טל': 294869, 03-285822.

מרכז סיוע לקורבנות אונס

לרעננה והאיזור השרון, טל' 052-32432 בימים א'—ה' בשעות 21.00—17.00.

עזרה ראשונה נפשית

ער"ן ירושלים — טל' 02-237171.
ער"ן תל־אביב — טל' 03-5461111.
ער"ן ילדים ונוער, ת"א — טל' 03-261113.
ער"ן חיפה — טל' 04-672222.
ער"ן כרמיאל (גליל מערבי) — 04-988410.
ער"ן נתניה — טל' 053-335316.
ער"ן כפר־סבא — 052-913999.
ער"ן באר־שבע — טל' 057-418111.

סילוק מוטרדים

מוקד עת"א למקרים דחופים — טל' 106.

מד"א

ירושלים, ת"א, חיפה — טל' 101. רמת־גן, בני־ברק, גבעתיים — טל' 781111. לוד/רמלה — 101, טל' 08-221022. עפולה — טלפון 065-93334. טבעון — 101. טלמון 04-931401. נהריה — טל' 04-823333. בת־ים — טל' 5511111. באר־שבע — טל' 057-74767. שח"ל בגוש דן, טל' 03-330848.

משטרה

ירושלים, תל־אביב, חיפה, רמת־גן, בני־ברק, חולון, פתח־תקוה — טל' 100. באר־שבע, נהריה, נתניה, נצרת — טל' 100. אילת — 1244 חדרה — 22444.

רכבות

מירושלים לבני־ברק וחיפה:
בימים א'-ה' 16.00
בימי ו' וערבי חג 11.30

מחיפה לבני־ברק וירושלים:
א'-ו' 7.00

מתל־אביב לחיפה:
בימים א'-ה': 6.00, 7.00, 8.00, 8.16, 9.00, 10.30, 12.00, 13.00, 14.00, 15.00, 16.00, 17.00, 18.30, 20.00.
בימי ו' וערבי חג 6.00, 7.00, 8.00, 9.00, 10.30, 12.00, 13.00, 14.00, 15.00.

מתל־אביב לנהריה:
בימים א'-ה': 6.00, 8.00, 12.00, 14.00, 16.00.
בימי ו' וערבי חג 6.00, 8.00, 12.00.

מחיפה, בת־גלים, לתל־אביב:
בימים א'-ה': 6.00, 6.30, 7.30, 8.30, 10.00, 11.05, 11.30, 12.30, 13.30, 14.30, 15.30, 16.30, 17.30, 19.30.
בימי ו' וערבי חג 6.00, 6.30, 7.30, 8.30, 10.00, 11.30, 12.30, 13.30, 14.30.

מנהריה לחיפה ותל־אביב:
בימים א'-ה': 6.30, 9.05, 10.40, 14.15, 16.33, 18.38.
בימי ו' וערבי חג 9.05, 10.35.

הרכבת תופעל ביום א' בשבוע ויום אחרי חג בלבד.

אב אחוז טירוף רצח את אשתו ובנו ופצע את 3 ילדיו האחרים

האיש, מובטל בן 50 מאשקלון, איים להתאבד כשבידיו רובה וסכין מטבח

עזרא אבירן

תושב אשקלון בן 50 הרג אתמול בדקירות סכין את אשתו בת ה־48 ובנו בן ה־11 ופצע את שלושת ילדיו האחרים כנראה כתוצאה מהתקפת טירוף.

שופט השלום באשקלון, צבי גריב, הורה לעצור ל־15 יום את משה צ'יפרוט, החשוד ברצח ובפציעת בני משפחתו, ולשלוח אותו להסתכלות פסיכיאטרית במחלקה סגורה ב"איתנים".

אתמול, סמוך לשעה 4 לפנות בוקר, שמעו השכנים בבית הדירות מספר 26 בשדרות בן־גוריון באשקלון, את צעקותיה של אם המשפחה, אסתר צ'יפרוט, כשהיא קוראת לעזרה. דקות אחדות לפני כן היא התעוררה ומצאה את בעלה משה אוחז בידו האחת רובה גליל שהביא הבן יוסי המשרת בצה"ל ובידו השנייה סכין מטבח. הבעל איים להתאבד והאם התחננה בפניו לבל יעשה זאת. הבת רבקה התעוררה והצטרפה לתחנונים. בהמשך נעורו גם שני הבנים יוסי וגרי וניסו להוציא את הרובה מידי האב. במעמד זה נורתה ירייה מהרובה שפצעה את הבת רבקה. תוך מאבק עם שני הבנים המשיך האב לירות וגרם לפציעתם.

הבנים הפצועים, שהצליחו להוציא מידיו את הרובה, יצאו החוצה להזעיק עזרה ובדירה נמשכה הדרמה: האב המשיך להכות בסכינו לכל עבר ופגע בבתו ובבנו ארז בן ה־11. האם, שניסתה להגן על בניה, הותקפה אף היא ונפגעה בפלג גופה העליון.

הבנים הפצועים הועברו לניידת משטרה שהגיעה למקום ומשם למרכז הרפואי ברזילי הסמוך.

כוח משטרה בפיקודם של ניצב־משנה טוביה גולן, מפקד משטרת מרחב לכיש, וסגן־ניצב דן רונן, מפקד משטרת אשקלון, הגיע למקום ותכנן פריצה לדירה שבקומה השלישית. שכן שניסה להיכנס בינתיים לדירה הותקף אף הוא ונפצע קל באחת מאצבעותיו. גיסו של משה פרץ לדירה ואחריו השוטרים ולעיניהם נתגלה מחזה מחריד: האם והבן הקטן היו שרועים ללא רוח חיים בשלוליות דם על הרצפה ולידם הבת הבכירה הפצועה ואילו אבי המשפחה המתין למעצרו במרפסת הבית כשהוא בוהה בעיניו בחלל הריק.

אמבולנס פינה את הבת רבקה למרכז הרפואי ברזילי ורופא שהגיע למקום קבע את מותם של האם והבן הצעיר.

הבת ושני הבנים הפצועים הוכנסו לחדר הניתוחים ובשעת הצהריים נמסר כי מצבו של יוסי קשה ואחיו ואחותו במצב בינוני, אך מצבם הכללי יציב ואין סכנה לחייהם.

משה התפטר מ"יובל גד" וקיבל פיצויים מוגדלים, כאשר נודע כי עומדים בלאו הכי לפטר מאות מעובדי המפעל. הוא היה משוכנע כי ימצא תעסוקה אחרת באשקלון, אך מזה חצי שנה היה למעשה מובטל עם תעסוקה מזדמנת פה ושם. היו לו שלבים של דיכאון בשל האבטלה וגם בשל נכות בה לקה בנו בן ה־19 כאשר שירת ביחידה קרבית וצה"ל לא הכיר בנכותו זו. במלחמת יום הכיפורים נפגע משה מרסיס בראשו ליד תעלת סואץ וגם הוא לא הוכר כנכה צה"ל. יש האומרים כי פגיעה זו הביאה אותו ביממה האחרונה לטירוף הפתאומי שאין לו פשר.

קצין משטרה עצר סא"ל שמנע מאשתו להשתזף בשטח צבאי

שלמה גלזר

אשתו של קצין משטרה בטבריה השתזפה על החוף בתוך בסיס צבאי של יחידת הקישור לאו"ם בטבריה ומפקד הבסיס, קצין בדרגת סגן־אלוף, כמעט נעצר בשל כך.

ביום שישי הבחין מפקד הבסיס, בעת שהיה קצין תורן ביחידה, באשה המשתזפת עם תינוקה על חוף הכינרת בשטח הבסיס וביקש ממנה לפנות את המקום. כעבור שעה קלה הופיע במקום גבר בבגדי־יום עם מכשיר קשר בידו, הציג עצמו כקצין משטרה ותבע את עלבון אשתו. תגובת מפקד הבסיס, כי מדובר בשטח צבאי, לא ריצתה אותו והוא הזמין שתי ניידות שהגיעו עם 12 שוטרים וקצין משטרה נוסף והודיעו לסגן האלוף המופתע כי עליו להתלוות אליהם לתחנת המשטרה, משום שהפריע לשוטר בעת מילוי תפקידו. הקצין סירב ואז נאמר לו כי אם יעמוד בסירובו ייכבל באזיקים ויובא למשטרה. בסופו של דבר התלווה הקצין לשוטרים, עוכב בתחנת משטרת טבריה במשך מספר שעות ושוחרר.

הוא פנה לפרקליטות הצבאית ושלטונות הצבא דורשים לבדוק את הנושא ולמצות את ההליכים עם הנוגעים בדבר.

מפקד מרחב העמקים, ניצב־משנה דני טביב, אמר בתגובה, כי מינה קצין בודק לפרשה ויתכן כי מדובר בהתנהגות לא הולמת. הוא הוסיף, כי הקצין לא נעצר, אך בשל גירסאות שונות לפרשה הוא הוזמן לבירור בתחנת המשטרה.

מנכ"ל בנק מזרחי לשעבר זוכה בחלק מהאישומים נגדו

בקשר לפרשת ויסות מניות הבנקים • יידרש להשיב למספר סעיפי אישום אחרים

עתיים

מנכ"ל בנק המזרחי לשעבר, אהרון מאיר, זוכה אתמול מכמה סעיפים בכתב־האישום שהוגש נגדו בקשר לפרשת ויסות מניות הבנקים. עם זאת נדרש מאיר להשיב למספר סעיפי אישום אחרים.

את שני הנאשמים האחרים — המשנה למנהל הכללי של בנק המזרחי אליהו אונגר, שהיה אחראי בתקופה הנדונה על פעילות הבנק לכל תחומי ניירות הערך, גיוס משאבים לסוגיהם ואחראי לפעילות ה"מאסיב" בבנק, ויורם ניסן, סגן־מנהל כללי בכיר של בנק המזרחי, שהיה מנהל אגף ניירות הערך בבנק בתקופה הרלוונטית בכתב האישום ובסמוך לה — זיכה בית־המשפט מכל סעיפי האישום.

השופט אליהו מצא אמר, כי את נימוקיו להחלטה יתן בבוא־העת, בהכרעת הדין.

מגמת עלייה בחופשיות ובהסדר

אלחנן הורוביץ

אתמול היתה מגמת־עלייה הן במניות החופשיות והן במניות ההסדר. מדד המניות הכללי עלה ב־1.08%. ערך השוק של המניות החופשיות עלה ב־2.74% ושל מניות ההסדר ב־0.3%. העלייה הגדולה ביותר היתה ב־5.06% במדד דופרשי.

גלגלי הבורסה

נפט וגז.

במסחר הרב־צדדי במניות לפני הצהריים ירד רק שער 1 ב־0.9% (של פולגת ב') מ־30, תוך מחזור גדול יחסית של 1.2 מיליון ש"ח. העלייה הגדולה ביותר היתה ב־6.6% (ביואל). שער הסנה נשאר ללא שינוי. במסחר בשערים משתנים אחרי הצהריים עלו 29 שערים, לעומת 1 שירד. הביקושים להן עלו ל־2.3 מיליון ש"ח וההיצעים ירדו ל־12.4 אלף ש"ח בלבד. המחזור בהן הסתכם ב־1.7 מיליון ש"ח (1.0 מיליון דולר). מדד־המניות עלה מ־70.85 ל־73.11 נקודות, ב־3.19%. שער הסנה עלה בשלב זה באחוז אחד.

בכל המניות החופשיות הסתכמו הביקושים ב־6.7 מיליון ש"ח וההיצעים — ב־388 אלף ש"ח. משעריהן עלו 58 (232) מכל השערים, לעומת 37 (9%) שירדו ו־34 (33%) שנשארו בלי שינוי. המחזור בהן הגיע ל־5.2 מיליון ש"ח (3.2 מיליון דולר).

בפלילים

בית־המשפט העליון דחה ערעור "האנס האתלטי"

עתיים

בית־המשפט העליון דחה אתמול את ערעורו של משה שבתאי, המכונה "האנס האתלטי", על חומרת עונש המאסר שנגזר עליו.

שבתאי נידון בינואר 1987 בבית־המשפט המחוזי בתל־אביב ל־16 שנות מאסר בפועל לאחר שהורשע על־פי הודאתו בביצוע מעשה אונס אחד, ארבעה מעשים מגונים בכפייה ושני נסיונות נוספים למעשים מגונים.

פרקליטתו, עו"ד חנה ברוכי, טענה בפני שלושת השופטים, משה בייסקי, חנוך אריאל ואברהם חלימה, כי קיצור תקופת מאסרו תגביר את המוטיבציה והרצון שלו להצלחת הטיפול בשיקומו. היא הגישה חוות דעת של פסיכיאטרים ומומחים שתמכו בגישה זו ואכן השופטים קיבלו את הגישה הזו, אך החליטו לבסוף שלא להקל בעונשו של שבתאי.

מאסר על מעשה מגונה בישישה בת 81

עתיים

תושב באר־שבע הורשע אתמול בבית־המשפט המחוזי בעיר במעשה מגונה בכפייה בישישה בת 81 ונידון ל־15 חודשי מאסר בפועל ולשנתיים מאסר על תנאי.

השופט יצחק שבתאי אמר בשעת קריאת גזר־הדין: "אין ספק, שהתנהגותו הבהמית של הנאשם מעוררת סלידה, במיוחד כשמדובר באשה ישישה בגילה של המתלוננת".

אברהם בוחבוט בן 32 מבאר־שבע כפר תחילה באשמות נגדו, אך הודה בהן במהלך המשפט.

התביעה טענה, כי ביום 3.2.88 הוא נכנס לביתה של אשה בת 81 ותוך כדי שימוש בכוח הכניס אותה לאחד מחדרי הדירה, אחז בה בכוח, הרים את שמלתה והפשיל את מכנסיו ותחתוניו. הישישה פתחה בקריאות לעזרה והנאשם נבהל ונמלט מהמקום לפני שהצליח לבצע את זממו.

זוכה מרצח מנהל סניף הדואר בקרית־ביאליק

עתיים

אליהו רוידוב, שהובא לדין בפרשת רצח מנהל סניף הדואר בקרית־ביאליק, יצחק שועי (51), זוכה אתמול בבית־המשפט המחוזי בחיפה. עד התביעה, נאשם אחר באותו רצח, ניצב על דוכן העדים ומילא פיו מים.

אליהו רוידוב הובא לדין בפני נשיא בית־המשפט המחוזי בחיפה, השופט אברהם פרידמן, והשופטים מלכיאל סלוצקי ונתן קלינגהופר. בפרשה זו כבר הורשע גרשון מנשרוב, תושב קרית־ביאליק, ברצח מנהל סניף הדואר ונידון למאסר עולם.

אסיר העולם גרשון מנשרוב סירב להעיד נגד חברו אליהו רוידוב ובית־המשפט דחה את בקשת נציגת התביעה הכללית, עו"ד רונית וייגריב, לקבל את הודאותיו של גרשון מנשרוב בחקירתו במשטרה בפרשה זו כראייה קבילה.

סניגורו של הנאשם, עו"ד משה גלעד, התנגד להצגת ההודאות. השופטים החליטו לזכות את הנאשם, בהיעדר ראיות להרשעתו בדין.

חשוד באיום להצית את סניף רק"ח בבאר־שבע

עתיים

שופט שלום בבאר־שבע הוציא אתמול צו הבאה בפני שופט נגד תושב העיר, שהגיע עם ג'ריקן דלק לסניף רק"ח בעיר והחשוד כבך שאיים שם על ח"כ צ'רלי ביטון לשרוף אותו ואת הסניף ביחד.

נציג המשטרה טען בבית־המשפט, שביום ה' בשבוע שעבר היה ח"כ צ'רלי ביטון בסניף המפלגה בבאר־שבע, כאשר בשעת צהריים הגיע למקום שלמה אלחייק ואיים על חבר הכנסת. נציג המשטרה טען, שבידי החשוד היה ג'ריקן דלק והוא איים להצית את סניף המפלגה ולשרוף אותו יחד עם ח"כ צ'רלי ביטון.

הסתדרות השומר הצעיר

ההנהגה הראשית

הסעות למחנה בדואים ב"ר־תות ו' יום ג' 12.7.88

אוטובוס מספר 1
06.00 — ערד — באגד.
06.30 — דימונה — באגד.
07.00 — באר שבע — באגד.
07.40 — קרית גת — היכל העשור.
09.00 — נתניה — רח' איתמר בן אבי ליד בית ספר יונתן.

אוטובוס מספר 2
07.00 — י"ם גונן — רח' מרגולין 3 (קטמון ח').
07.15 — י"ם קרית יובל — ליד אולם הספורט במלחה.
07.30 — י"ם מרכז + בקעה — בבנייני האומה.
09.00 — רמתיים — רח' השיקמים בקן.
09.40 — חדרה — באגד.

אוטובוס מספר 3
07.30 — רוחמה — ליד חדר אוכל.
08.15 — יבנה — במגדל.
08.30 — רחובות — רח' השוטרים 3.
09.15 — כפר סבא — בקן רח' טשרניחובסקי.

אוטובוס מספר 4
08.15 — חולון — רח' ארלוזורוב 96.
08.30 — ג'בעת כהן — רח' ארבע ארצות במקלט.
08.45 — בת ים — רח' ניסנבאום מול צ'מפיון.
09.15 — קן צפון — רח' מנורה 11 ת"א.
09.30 — רמת אביב — רח' גרונימן פינת ברודצקי.

אוטובוס מספר 5
08.00 — ק. מוצקין רח' ויצו.
08.15 — ק. חיים פלוגות 15.
08.45 — נווה שאנן בכניסה לטכניון.

אוטובוס מספר 6
07.30 — יד מרדכי.
07.40 — כרמיה.
08.00 — זיקים.
09.00 — ק. שרת — רח' יהודה.

בדבר שאלות נא לפנות לצוות מחלקת צופיות בשומר הצעיר טלפון: 03־291161.

בברכת חזק ואמץ
צוות המחנה ומחלקת צופיות השומר הצעיר

חוק התכנון והבניה תשכ"ה־1965
מרחב תכנון מקומי עומר

הודעה בדבר הפקדת שינוי תכנית מיתאר מקומית

(1) נמסרת בזה הודעה בהתאם לסעיף 89 לחוק התכנון והבניה, תשכ"ה־1965, כי במשרדי הוועדה המחוזית לתכנון ולבניה מחוז הדרום, ובמשרדי הוועדה המקומית לתכנון ולבניה עומר, הופקד שינוי תכנית הנקרא שינוי מס' 13 לתכנית מיתאר 100/02/14 — רח' פלפלון, ביחד עם התשריט המצורף אליו.

עיקרי הוראות השינוי:
א. תיקון קו בניין צדדי לתוספת קיימת שנבנתה ע"י הב' "רסקר" במרחק 2.10 מ' מגבול צדדי ומערבי.
ב. אישור חלוקת המגרש במצב המתוקן כמתואר בתשריט.
— השינוי הינו נקודתי לבלייה המסוכנת בצד המערבי של המגרש בתשריט.

ואלה הם השטחים הכלולים בשינוי התכנית: שטח התכנית 1009 מ"ר. גוש: 38558, חלקה: פלפלון 25, עומר.

כל המעוניין בשינוי התכנית רשאי לעיין בה ללא תשלום בימים ובשעות שהמשרדים האמורים פתוחים לקהל.

כל המעוניין בקרקע, בבניין או בכל פרט תכנוני אחר, הרואה עצמו נפגע על־ידי שינוי התכנית וכן כל זכאי על־פי סעיף 100 לחוק, רשאי, תוך חודשיים מיום פרסומה של הודעה זו ברשומות להגיש התנגדות לשינוי התכנית במשרדי הוועדה המקומית האמורה.

ההתנגדות תוגש בכתב במשרדים והמקומה בליווי תצהיר המאמת את העובדות עליהן מתבססת ההתנגדות.

(2) נמסרת בזה הודעה בהתאם לסעיף 89 לחוק התכנון והבניה, תשכ"ה־1965, כי במשרדי הוועדה המחוזית לתכנון ולבניה מחוז הדרום, ובמשרדי הוועדה המקומית לתכנון ולבניה עומר, הופקד שינוי תכנית הנקרא שינוי מס' 12 לתכנית מיתאר 100/02/14, ביחד עם התשריט המצורף אליו.

עיקרי הוראות השינוי:
א. תיקון קו בניין צדדי לתוספת קיימת שנבנתה ע"י הב' "רסקו" במרחק 3 מ' למרחק 1.85 מ' מגבול צדדי ומערבי. השינוי מתייחס לאורך ולתוספת הקיימת בתשריט (מ1.50 מ' ל1.55 מ').
ב. אישור חלוקת המגרש במצב המתוקן כמתואר בתשריט.

ואלה הם השטחים הכלולים בשינוי התכנית: שטח התכנית: 1017 מ"ר. גוש: 38558, רח' פלפלון 23, עומר.

כל המעוניין בשינוי התכנית רשאי לעיין בה ללא תשלום בימים ובשעות שהמשרדים האמורים פתוחים לקהל.

כל המעוניין בקרקע, בבניין או בכל פרט תכנוני אחר, הרואה עצמו נפגע על־ידי שינוי התכנית וכן כל זכאי על־פי סעיף 100 לחוק, רשאי, תוך חודשיים מיום פרסומה של הודעה זו ברשומות להגיש התנגדות לשינוי התכנית במשרדי הוועדה המקומית האמורה.

וההתנגדות תוגש בכתב במשרדים והמקומה בליווי תצהיר המאמת את העובדות עליהן מתבססת ההתנגדות.

שלום דניט — יו"ר הוועדה המחוזית לתכנון ולבניה, מחוז הדרום

חוק התכנון והבניה תשכ"ה־1965
הוועדה המקומית לתכנון ולבניה
תל־אביב־יפו

הודעה לפי סעיף 149 לחוק התכנון והבניה תשכ"ה־1965

הריננו מודיעים בזאת כי הוגשה לוועדה המקומית לתכנון ולבניה תל־אביב־יפו בקשה ליתן אישור להקלה לצירוף מחסן לשטח הדירה, ברחוב קהילת שרטוביץ מס' 5, גוש 6636, חלקה 554/2, תיק 005־824/2, בקשה מס' 880256.

בעל קרקע או בניין המעוניין בהם שיש לו התנגדות להוצאת היתר / אישור הנ"ל במקום זה רשאי להגיש לוועדה המקומית לתכנון ולבנייה תל־אביב־יפו, שד' בן־גוריון 68, את התנגדותו המנומקת ולציין כתובתו המדויקת וטלפון.

ההתנגדויות תתקבלנה במשך 14 יום מתאריך פרסום מודעה זו ותובאנה לדיון בפני הוועדה הנ"ל.

י. כסטי — סגן ראש העירייה
יו"ר הוועדה המקומית לתכנון ולבניה, תל־אביב־יפו

ועדת משנה לתכנון ולבניה
חולון

תיק בנין 2859

הודעה על פי סעיף 149(1) לחוק התכנון והבניה תשכ"ה־1965

ניתנת בזה הודעה שהוגשה לוועדה בקשה להיתר בניה על חלקה 30 בגוש 7175 ברח' ארלוזורוב מס' 85 חולון, הכוללת מתן הקלה ב: א. ביטול קומת העמודים.

החלקה הנ"ל נמצאת באזור מגורים ג'.

את התכנית אפשר לראות במשרדי הוועדה בעיריית חולון רחוב וייצמן 58 בשעות ובימים של קבלת קהל.

התנגדות לבקשה להקלה לעיל ניתן להגיש תוך 14 יום מתאריך פרסום הודעה זו. התנגדות שתוגש חייבת להיות בכתב ומנומקת.

ידוע לי כי הפרסום הנ"ל הינו על אחריותי בלבד, ואינו מהווה אישור למתן ההקלה המבוקשת.

שרעבי אמיליה ובנימין
ארלוזורוב 85, חולון

ועדת משנה לתכנון ובניה
חולון

תיק בנין 421

הודעה על פי סעיף 149(1) לחוק התכנון והבניה תשכ"ה־1965

ניתנת בזה הודעה שהוגשה לוועדה בקשה להיתר בניה על חלקה 56 בגוש 7168 ברח' סוקולוב מס' 63 חולון, הכוללת מתן הקלה ב: א. שינוי שימוש בהסכמה מיוחדת קומה ב' ממגורים לשמה מסחרית.

החלקה הנ"ל נמצאת באזור מגורים ד' חזית מסחרית.

את התכנית אפשר לראות במשרדי הוועדה בעיריית חולון רחוב וייצמן 58 בשעות ובימים של קבלת קהל.

התנגדות לבקשה להקלה לעיל ניתן להגיש תוך 14 יום מתאריך פרסום הודעה זו. התנגדות שתוגש חייבת להיות בכתב ומנומקת.

ידוע לי כי הפרסום הנ"ל הינו על אחריותי בלבד, ואינו מהווה אישור למתן ההקלה המבוקשת.

אמורית בנייה
סוקולוב 63, חולון

ועדת המשנה לתכנון ולבניה
מרחב תכנון מקומי
ראשון לציון

הודעה לפי סעיף 149 (1) לחוק התכנון והבניה תשכ"ה־1965

ניתנת בזאת הודעה כי הוגשה לועדת המשנה לתכנון ובניה ראשל"צ, בקשה למתן הקלות חלקה 143 בגוש 3926 רחוב ההדרים 3 לפי תכנית מיתאר/תכנית מפורטת, נמצאת החלקה הנ"ל באזור מגורים, לבנות עליה בית מגורים 4 קומות 9 דירות. בקשת בעלי החלקה: בקשה להקלה 2.5% עבור קומה נוספת (5) ללא תוספת יחידות דיור, בקשה להקלה למעלית.

לכל מי שיש התנגדות מאיזו סיבה שהיא לבקשה הנ"ל יואיל להגישה לועדה תוך מועד של 15 יום החל מיום פרסום הודעה זו. באם לא תתקבל כל התנגדות בתקופה הנ"ל, תובא הבקשה לאישור.

מ. ניצן,
יו"ר הוועדה המקומית
לתכנית ובניה ראשון־לציון

רופא בכיר בבילינסון ביצע השתלת כליה פרטית בתייר

הכליה שנשתלה בתייר מאיטליה נלקחה מחולה שמת באיכילוב והועברה ליחידת ההשתלות בבילינסון • 500 חולים ממתינים בארץ להשתלה ועשרות מהם יצאו לחו"ל לאחר שנואשו • דובר קופ"ח: ההשתלה בוצעה במסגרת הסכמים עם מרכזים רפואיים בחו"ל

רונית תמרי

רופא בכיר במחלקת ההשתלות של ביה"ח בילינסון בפתח־תקווה ביצע לאחרונה השתלת כליה באופן פרטי בתייר בן 57 מאיטליה. הכליה שהושתלה בגופו נלקחה מחולה שמת מוות מוחי במחלקה הנוירוכירורגית של ביה"ח איכילוב והיא הועברה למרכז הרפואי בילינסון לצורך השתלה.

התייר האיטלקי, צרקריארו אנטוניו ניקולה, הגיע לארץ בלווית רעייתו בחודש יוני השנה, עבר שמונה טיפולים בדיאליזה והמתין זמן קצר עד שנקרא להשתלה, כאשר החולים בארץ ממתינים להשתלת כליה בין שנתיים לחמש שנים. את טיפולי הדיאליזה קיבל החולה במלון סיני בתל־אביב, בו יש יחידת דיאליזה אשר מספקת טיפולים באופן פרטי לאורחי חוץ ולתושבים ישראלים. ביחידה זו עובדים כיועצים ד"ר זקי שפירא, מנהל יחידת ההשתלות בבילינסון, פרופ' אליהו, מנהל היחידה הנפרולוגית בשיבא, ופרופ' לוי, מנהל המחלקה הנפרולוגית בביה"ח השרון.

פרופסור לוי, שטיפל בתייר לפני שהושתל, אמר, כי נאמר לו שהתייר הינו אורח משרד־החוץ וכי יש לטפל בו בצורה יפה. פרופסור לוי הטעים, כי אינו שולל ביצוע השתלות גם בתושבי חוץ, זאת, כיוון שישראלים רבים עוברים השתלות בבתי־חולים שונים בעולם.

התייר האיטלקי, בנקאי במקצועו, אמר לכתבת "על המשמר", כי באיטליה לא מתבצעות השתלות כליה רבות. "שמעתי על ד"ר זקי שפירא מבילינסון ויצרתי איתו קשר", אמר.

בארץ ממתינים להשתלת כליה כ־500 איש ולאחרונה יצאו לחו"ל כמה עשרות חולים ישראליים שהמתינו זמן רב להשתלה ללא הועיל.

פרופסור עמרם איילון, ראש צוות ההשתלות בביה"ח הדסה עין כרם בירושלים, אמר, כי פנו אליו מספר אורחי חוץ אשר ביקשו לעבור אצלו השתלה פרטית. "דחיתי את כולם, כיוון שהמדיניות שלי היא להשתיל תחילה חולים ישראליים ואיני מוכן להשתיל כליות מתורם מת באורחי חוץ", אמר איילון.

כירורג בכיר המתמחה בהשתלות ואשר שמו שמור במערכת ציין באוזני כתבתנו, כי כל נושא הוצאת הכליות מתורמים מתים הינו שטח פרוץ. רופא יכול להוציא כליות מתורם מת לאחר קבלת היתר מהמשפחה ואינו חייב לדווח על כך לשום גורם רשמי, מה שמאפשר סחר חופשי באיברים מבית־חולים אחד לאחר. הוא הוסיף, כי פנה לשרת הבריאות ולמנכ"ל משרד הבריאות בדרישה להקים ועדה שתבדוק את הנושא, אך עד היום לא זז שום דבר. עוד אמר, כי יש פסול בכך שהרופא המשתיל את הכליה הוא גם זה שקובע מי יקבל את הכליה.

הרופא שביצע את ההשתלה בתייר אמר, כי הוא מנוע מלדבר לפי ההוראות שקיבל ממרכז קופ"ח. עם זאת ציין, כי הכליה שהושתלה בתייר לא התאימה לאף חולה אחר. תגובה דומה נתקבלה אמש מלשכת דובר קופ"ח דוד תגר.

בבדיקה שערכה כתבת "על המשמר" הוברר, כי לא היתה פניה מצד צוות ההשתלות של בילינסון לפני השתלת הכליה בתייר לביה"ח הדסה בעין כרם בכדי לברר אם נחוצה להם כליה.

מלשכת דובר קופת־חולים נמסר, כי ההשתלה בתייר בוצעה במסגרת הסכמים בינלאומיים עם מרכזים רפואיים אשר שולחים לארץ כליות. ישראל קיבלה מהמרכזים האלה כליות רבות, אך סיפקה להם עד היום רק כליה אחת.

מלשכת דובר משרד־הבריאות נמסר, כי ראש שירותי אישפוז, ד"ר משה משיח, שוהה מחוץ למשרד ולכן הם מנועים מלהגיב בנושא זה.

ועדי "תדיראן" הפגינו בתביעה לאפשר להם להתאגד כוועד ארצי

הפגנת ועדי "תדיראן" מול בניין הוועד הפועל בתל־אביב

אבשלום קווה

31 חברי הוועדים במפעלי "תדיראן" הפגינו אתמול בחצר הוועד הפועל של ההסתדרות במחאה על שאין מאפשרים להם להתאגד כוועד ארצי של עובדי "תדיראן".

המפגינים טוענים, כי יו"ר האיגוד המקצועי בהסתדרות, חיים הברפלד, מתעלם מהמלצת סגנו, מאיר גת, מלפני שלושה חודשים, על הקמת ועד ארצי לעובדי "תדיראן". כיום מחולקים הוועדים ב"תדיראן" לפי חטיבות העובדים.

נציגי הוועדים ניסו לבוא בדברים עם מזכ"ל ההסתדרות, ישראל קיסר, ועם יו"ר האגף לאיגוד מקצועי, חיים הברפלד, אך הם הורחקו מהכניסות על־ידי שומרי הוועד הפועל.

הוועדים יכנסו בימים הקרובים את המועצה הארצית כדי להחליט על שורה של צעדים אופרטיביים.

דו"ח בן־שחר השנוי במחלוקת על מילואות לא יופץ בקיבוצים

יהודה צור

דו"ח בן־שחר יישאר חסוי ולא יופץ בין הקיבוצים השותפים לתשלובת "מילואות" בשלב זה. לעומת זאת החל אמש במשק הסברה על הדו"ח בין ועדות המשק של הקיבוצים.

"מה יהיה גורל הדו"ח ואם נפיץ אותו או לא, על כך טרם החליטה ההנהלה ואיש לא שאל את השאלה הזאת במהלך הישיבה", אמר אתמול לכתבנו מנהל מילואות, אריה בנאי, בתום ישיבה שנייה ומסכמת של הנהלת "מילואות" שדנה בדו"ח בן־שחר.

לפני כ־10 ימים הירצה בן־שחר את עיקרי הדו"ח במשך 4 שעות בלי שהתקיים דיון. אתמול הביעו חברי ההנהלה את דעתם על עיקרי הדו"ח. קיימים חילוקי דעות על קצב ביצוע המלצות בן־שחר בכל הקשור לאחריות המפעלים. בן־שחר מציע פיזור האחריות הכלכלית על כל מפעל בנפרד, ללא ערבות הדדית של משקי "מילואות", תוך ארגון רופף של שתי החטיבות, החקלאית והעיסקית. בנוסף לכך קיימת המלצה לשתף גורמים שמחוץ לקיבוצי האיזור במפעלים כדי לשפר את מצבם. במהלך הדיון התגלעו חילוקי דעות גם על קצב הביצוע של המלצה זו.

בהנהלה נידונו הדרכים להביא לידיעת הקיבוצים את עיקרי דו"ח בן־שחר. הוחלט שעד סוף יולי ייפגשו נציגי הנהלת "מילואות" עם נציגות משקית של כל קיבוץ השותף ל"מילואות" ובסוף יולי תתקיים אסיפת משקים שתדון בכל הקשור להמלצות בן־שחר.

בישיבה אתמול חולקו לחברי ההנהלה דפים עם תמצית הדו"ח. בלשכת המנכ"ל יש שלושה עותקים של דו"ח בן־שחר שעומדים לרשות חברי ההנהלה שירצו לעיין בדו"ח במלואו, על כל מסקנותיו.

בקרב חברי הקיבוצים גוברת הדרישה להפיץ ברבים את דו"ח בן שחר, בעיקר בכל הקשור לניתוח הסיבות שהביאו למצבו העגום של "מילואות".

אנשי כהנא הכינו חבל תלייה ל"בוגדי" "יש גבול"

שלמה סלוצקי

כ־100 מחברי תנועת "יש גבול" ותנועת "השנה ה־21" קיימו אתמול הפגנה במחנה צריפין, סמוך לשערי הכלא בו כלואים שלושה חיילי מילואים עקב סירובם לשרת מעבר לקו הירוק.

במהלך ההפגנה הוקרא מכתבו של ד"ר עדי אופיר, אחד מחיילי המילואים הנמצאים בכלא, ממייסדי תנועת "השנה ה־21", המופנה לשר הביטחון, ובו נאמר בין השאר, כי תחת הכיבוש הפכה הסרבנות להיות צורת המעורבות היחידה בחברה הישראלית.

נשאו דברים בהפגנה ד"ר שולה וולקוב מאוניברסיטת ת"א ושני חברי "יש גבול" שריצו לאחרונה עונש מאסר עקב סירובם לשרת בשטחים, רב"ט (מיל.) טיני פטר וסרן (מיל.) מאיר עמיר.

במהלך ההפגנה הופיעה במקום קבוצה של אנשי כהנא, שנופפו בחבלי תלייה וקראו "חבל לבוגדים".

אתמול נידון איש מילואים נוסף, סגן (מיל.) שאול פינקרפלד, ל־28 ימי מאסר בפועל עקב סירובו להשתתף בפעילות מבצעית מעבר לקו הירוק. פינקרפלד הוא החייל ה־27 שנידון למאסר על סירוב מאז פרוץ ההתקוממות בשטחים.

חברת החשמל הפסיקה את הזרם בגלל עומס יתר

קובי מנדל

חברת החשמל הפסיקה אתמול את הספקת זרם החשמל לחלקים שונים של הארץ, בעיקר בדרום, בשל העלייה בביקוש מעבר ליכולת החברה לספקו.

הפסקות החשמל היזומות נועדו ליצור איזון. כושר הייצור הגיע אתמול ל־3,100 מגאוואט, בעוד שהביקוש היה גבוה יותר בעשרות מגאוואט.

גורם בחברת החשמל מסר, כי מצב מערכת החשמל כיום הוא כתב־אישום נגד גורמים שונים, שטענו, כי פיתוח מערכת החשמל בארץ נעשה בקצב מהיר מדי ומנעו את החברה מלהתפתח בהתאם לתוכניותיה.

חברת החשמל מתכוונת להמשיך בתשדירי השירות הקוראים לצרכנים לצרוך חשמל בתבונה, ובעיקר כשמדובר במזגנים.

נער מק"ש בילה באילת בעוד 600 מחפשים אחריו בצפון

יהודה צור

נער בן 15 מקרית־שמונה, שנעלם ביום חמישי האחרון מביתו, שב אמש, סמוך לשעה 9 בערב, לביתו, בעוד יותר מ־600 מתנדבים מחפשים אחריו מאז נעלם.

שימי מור, בן 15, השאיר ביום חמישי מכתב להוריו, בו הוא מודיע, שבעקבות המצב, החליט להסתלק מן הבית. עוד באותו ערב פתחו ראש העיר ואנשי מתנדבים בחיפושים בתוך העיר. למחרת הורחבו החיפושים לכל איזור הגליל העליון ורמת־הגולן, לרבות הכנרת. תמונות של הנער הופצו בכל תחנות המשטרה בצפון הארץ ובמרכזה.

אמש, לאחר שהמשטרה פנתה לציבור לסייע בחיפוש אחר הנער, שמעולם לא נסע לבד מביתו, חזר הנער. מתברר, כי נסע לאילת, שם שהה עד שהחליט לחזור הביתה.

על דעת פסיכולוגים ובהמלצת ראש העיר, הוחלט שההורים לא יחקרו את הנער על מעשיו, אלא כעבור יום יומיים.

מחלת הפה והטלפיים מתפשטת בגליל העליון ודרום הגולן

יהודה צור

רשות שמורות הטבע מתריעה מפני התפשטות מחלת הפה והטלפיים בגליל העליון ובדרום רמת־הגולן, בעקבות נסיונם של מגדלים באיזורים אלה להבריח אל מחוץ לאיזורים הנגועים כבשים, גדיים וחיות אחרות הנגועות במחלה.

דובר הרשות עופר גרינשטיין אמר אתמול לכתבנו, שהמחלה התפשטה בין קיבוצי רמת־הגולן, כאשר באחד מהמשקים הכניסו לפינת־החי צבי פצוע, שהיה נגוע במחלה. מייד התפשטה המחלה במשק החי של הקיבוץ.

הפקח הראשי של שמורות הטבע הזהיר את הקיבוצים מפני הכנסת בעלי־חיים לפינת־החי בלי אישור וטרינרי. המחלה התפשטה בעיקר בדרום רמת־הגולן ובמושבים שבין דלתון לכפר־גלעדי, לאורך גבול לבנון.

ביומיים האחרונים עצרו פקחי הסיירת הירוקה כלי־רכב באיזורים שונים, שבהם ניסו להבריח בעלי־חיים נגועים אל מחוץ לתחום הנגוע. בכביש דלתון נעצרו כלי־רכב שהובילו 22 גדיים. גם בכביש מגידו, בכביש המוביל לג'זין ולאיזור עפולה, נעצרו כלי־רכב שמקורם במקומות הנגועים, שהובילו עגלות, כבשים ועיזים. החיות הועברו לטיפול הרשויות הווטרינריות.

הסטודנט היהודי ננזף והוזהר עמיתו הערבי — הושעה מלימודיו

אילת מזור

בעקבות קטטה בין סטודנט יהודי לסטודנט ערבי, מחוץ לכתלי המכללה הטכנולוגית בבאר־שבע, הושעה הסטודנט הערבי מלימודיו ואילו היהודי ננזף והוזהר.

"כולם מנסים ליחס לתקרית מניע לאומני. רק אותי הרחיקו מהלימודים בתקופת המבחנים, לקראת סיום הלימודים. אני מרגיש מופלה לרעה לעומת הסטודנט היהודי," אמר היגורי אבו סיהן, הסטודנט הערבי המורחק.

שני הסטודנטים, אבו סיהן ומשה הרשתוק, הגישו תלונות הדדיות למשטרה ונזקקו לטיפול רפואי. הנהלת המכללה קיבלה המלצות של ועדת משמעת, לנזוף בהרשתוק ולהזהירו ולמצות את הדין עם אבו סיהן, שעמד לסיים את לימודיו במכללה בשבועות הקרובים.

"לא ייתכן שהנהלת המכללה תתערב בסכסוך בין סטודנטים גם בשעות שלאחר הלימודים, ומחוץ לכותלי המוסד," אמר אבו סיהן. "החמור מכל הוא, לדעתי, תלונות הדדיות במשטרה והיא חוקרת, נקטה הנהלת המוסד באמצעים רק נגדי ולא המתינה לתוצאות החקירה."

לישראל ורבקה שוורץ

משתתפים באבלכם במות האם

קרולינה

הלוויה תתקיים היום, יום ב', בשעה 15.00 בבית־קברות בשובל

בית שובל

לחברתנו חנה אושרוב והמשפחה

אתך באבל במות

אמך

קיבוץ חצור